

AUTONOME PROVINZ BOZEN - SÜDTIROL



PROVINCIA AUTONOMA DI BOLZANO - ALTO ADIGE

Landesinstitut für Statistik
Kanonikus-Michael-Gamper-Str. 1 • 39100 Bozen
Tel. 0471 41 84 04-05 • Fax 0471 41 84 19
www.provinz.bz.it/astat • astat@provinz.bz.it

Auszugsweiser oder vollständiger Nachdruck mit Quellenangabe (Herausgeber und Titel) gestattet
Halbmonatliche Druckschrift, eingetragen mit Nr. 10 vom 06.04.89 beim Landesgericht Bozen
Verantwortlicher Direktor: Johanna Plasinger



Istituto provinciale di statistica
Via Canonico Michael Gamper 1 • 39100 Bolzano
Tel. 0471 41 84 04-05 • Fax 0471 41 84 19

www.provincia.bz.it/astat • astat@provincia.bz.it

Riproduzione parziale o totale autorizzata con la citazione della fonte (titolo ed edizione)
Pubblicazione quindicinale iscritta al Tribunale di Bolzano al n. 10 del 06.04.89
Direttore responsabile: Johanna Plasinger

astat**tab**

Nr. **03**
06/2015

sammlung | raccolta

Renten Pensioni 2013

**Patrick Frei
Theodor Siller**

Nachdruck, Verwendung von Tabellen und Grafiken, fotomechanische Wiedergabe - auch auszugsweise - nur unter Angabe der Quelle (Herausgeber und Titel) gestattet.

Riproduzione parziale o totale del contenuto, diffusione e utilizzazione dei dati, delle informazioni, delle tavole e dei grafici autorizzata soltanto con la citazione della fonte (titolo ed edizione).

Inhaltsverzeichnis**Indice**Seiten
Pagine**Anmerkungen zur Methodik**

Datenquelle
Untersuchungseinheit und -universum
System zur Klassifikation der Rentenleistungen
Die Klassifikation nach Art
Die Klassifikation nach wirtschaftlicher Funktion

Glossar**Tabellen**

Tab. 1	Renten und deren jährlicher Gesamt- und Durchschnittsbetrag nach Art der Institution - 2013
Tab. 2	Renten und deren jährlicher Gesamt- und Durchschnittsbetrag nach auszahlender Körperschaft und Führung - 2013
Tab. 3	Renten und deren jährlicher Gesamt- und Durchschnittsbetrag nach Altersklasse - 2013
Tab. 4	Renten und deren jährlicher Gesamt- und Durchschnittsbetrag nach Klasse des Monatsbetrags - 2013

Analyse nach Rentenart und Sektor

Tab. 5	Renten und deren Jahresbetrag nach Sektor und Rentenart - 2013
Tab. 6	I.V.S.-Renten und deren Jahresbetrag nach Sektor und Rentenart - 2013
Tab. 7	Vorruhestandsgelder und deren Jahresbetrag nach Sektor und Rentenart - 2013
Tab. 8	Fürsorgereuten und deren jährlicher Gesamt- und Durchschnittsbetrag nach Rentenart - 2013

Analyse nach auszahlender Körperschaft und Führung

Tab. 9	I.V.S.-Renten im privaten Sektor und deren jährlicher Gesamt- und Durchschnittsbetrag nach auszahlender Körperschaft und Führung - 2013
Tab. 10	Vorruhestandsgelder im privaten Sektor und deren jährlicher Gesamt- und Durchschnittsbetrag nach auszahlender Körperschaft und Führung - 2013
Tab. 11	I.V.S.-Renten und Vorruhestandsgelder im öffentlichen Sektor und deren jährlicher Gesamt- und Durchschnittsbetrag nach auszahlender Körperschaft und Führung - 2013
Tab. 12	Fürsorgereuten und deren jährlicher Gesamt- und Durchschnittsbetrag nach Rentenart - 2013

Nota metodologica

Fonte dei dati	9
Unità e universo di analisi	9
Il Sistema di Classificazione delle Prestazioni Pensionistiche (SCPP)	10
La classificazione per tipologia	10
La classificazione per funzione economica	12

Glossario**Tabelle**

Pensioni e relativo importo annuo, complessivo e medio, per tipo di istituzione - 2013	20
Pensioni e relativo importo annuo, complessivo e medio, per ente erogatore e gestione - 2013	20
Pensioni e relativo importo annuo, complessivo e medio, per classe di età - 2013	21
Pensioni e relativo importo annuo, complessivo e medio, per classe di importo mensile - 2013	21

Analisi per tipo di pensione e comparto

Pensioni e relativo importo annuo per comparto e tipologia di pensione - 2013	22
Pensioni I.V.S. e relativo importo annuo per comparto e categoria di pensione - 2013	22
Pensioni indennitarie e relativo importo annuo per comparto e categoria di pensione - 2013	23
Pensioni assistenziali e relativo importo annuo, complessivo e medio, per categoria di pensione - 2013	23

Analisi per ente erogatore e gestione

Pensioni I.V.S. del comparto privato e relativo importo annuo, complessivo e medio, per ente erogatore e gestione - 2013	24
Pensioni indennitarie del comparto privato e relativo importo annuo, complessivo e medio, per ente erogatore e gestione - 2013	24
Pensioni I.V.S. e indennitarie del comparto pubblico e relativo importo annuo, complessivo e medio, per ente erogatore e gestione - 2013	25
Pensioni assistenziali e relativo importo annuo, complessivo e medio, per tipologia di pensione - 2013	25

Analyse nach Altersklasse der Empfänger

Tab. 13	Renten im privaten Sektor und deren Jahresbetrag nach Rentenart und Altersklasse - 2013
Tab. 14	Renten im öffentlichen Sektor und deren Jahresbetrag nach Rentenart und Altersklasse - 2013
Tab. 15	Fürsorgetrenten nach Rentenart und Altersklasse - 2013
Tab. 16	Jährlicher Gesamtbetrag der Fürsorgetrenten nach Rentenart und Altersklasse - 2013

Analyse nach Klasse des Monatsbetrags

Tab. 17	Renten im privaten Sektor und deren Jahresbetrag nach Rentenart und Klasse des Monatsbetrags - 2013
Tab. 18	Renten im öffentlichen Sektor und deren Jahresbetrag nach Rentenart und Klasse des Monatsbetrags - 2013
Tab. 19	Fürsorgetrenten nach Rentenart und Klasse des Monatsbetrags - 2013
Tab. 20	Jährlicher Gesamtbetrag der Fürsorgetrenten nach Rentenart und Klasse des Monatsbetrags - 2013

Analyse nach wirtschaftlicher Funktion

Tab. 21	Vorsorge und Fürsorge: Renten und deren jährlicher Gesamt- und Durchschnittsbetrag nach wirtschaftlicher Funktion - 2013
Tab. 22	Grundvorsorge: Renten und deren jährlicher Gesamt- und Durchschnittsbetrag nach wirtschaftlicher Funktion - 2013
Tab. 23	Grundvorsorge - Selektive Leistungen: Renten und deren jährlicher Gesamt- und Durchschnittsbetrag nach wirtschaftlicher Funktion - 2013
Tab. 24	Grundvorsorge - Nicht selektive Leistungen: Renten und deren jährlicher Gesamt- und Durchschnittsbetrag nach wirtschaftlicher Funktion - 2013
Tab. 25	Grundvorsorge - Privater Sektor - Renten und deren jährlicher Gesamt- und Durchschnittsbetrag nach Beschäftigungsverhältnis des Leistungsempfängers und nach wirtschaftlicher Funktion - 2013
Tab. 26	Grundvorsorge - Öffentlicher Sektor: Renten und deren jährlicher Gesamt- und Durchschnittsbetrag nach wirtschaftlicher Funktion - 2013
Tab. 27	Zusatzvorsorge: Renten und deren jährlicher Gesamt- und Durchschnittsbetrag nach wirtschaftlicher Funktion - 2013
Tab. 28	Zusatzvorsorge - Privater Sektor: Renten und deren jährlicher Gesamt- und Durchschnittsbetrag nach Beschäftigungsverhältnis des Leistungsempfängers und nach wirtschaftlicher Funktion - 2013
Tab. 29	Zusatzvorsorge - Öffentlicher Sektor: Renten und deren jährlicher Gesamt- und Durchschnittsbetrag nach wirtschaftlicher Funktion - 2013

Analisi per classe di età dei beneficiari

Pensioni del comparto privato e relativo importo annuo, per tipo di pensione e classe di età - 2013	26
Pensioni del comparto pubblico e relativo importo annuo, per tipo di pensione e classe di età - 2013	27
Pensioni assistenziali per tipologia di pensione e classe di età - 2013	28
Importo complessivo annuo delle pensioni assistenziali per tipologia di pensione e classe di età - 2013	28

Analisi per classe di importo mensile

Pensioni del comparto privato e relativo importo annuo, per tipologia di pensione e classe di importo mensile - 2013	29
Pensioni del comparto pubblico e relativo importo annuo, per tipologia di pensione e classe di importo mensile - 2013	30
Pensioni assistenziali per tipologia di pensione e classe di importo mensile - 2013	30
Importo complessivo annuo delle pensioni assistenziali per tipologia di pensione e classe di importo mensile - 2013	31

Analisi per funzione economica

Previdenza e assistenza: pensioni e relativo importo annuo, complessivo e medio, per funzione economica - 2013	32
Previdenza di base: pensioni e relativo importo annuo, complessivo e medio, per funzione economica - 2013	32
Previdenza di base - Trattamenti selettivi: pensioni e relativo importo annuo, complessivo e medio, per funzione economica - 2013	32
Previdenza di base - Trattamenti non selettivi: pensioni e relativo importo annuo, complessivo e medio, per funzione economica - 2013	33
Previdenza di base - Comparto privato - pensioni e relativo importo annuo, complessivo e medio, per condizione professionale dei beneficiari delle prestazioni pensionistiche e funzione economica - 2013	33
Previdenza di base - Comparto pubblico: pensioni e relativo importo annuo, complessivo e medio, per funzione economica - 2013	34
Previdenza complementare: pensioni e relativo importo annuo, complessivo e medio, per funzione economica - 2013	34
Previdenza complementare - Comparto privato: pensioni e relativo importo annuo, complessivo e medio, per condizione professionale dei beneficiari delle prestazioni pensionistiche e funzione economica - 2013	35
Previdenza complementare - Comparto pubblico: pensioni e relativo importo annuo, complessivo e medio, per funzione economica - 2013	35

Tab. 30	Grundvorsorge: Renten und deren Jahresbetrag nach wirtschaftlicher Funktion und Altersklasse - 2013	Previdenza di base: pensioni e relativo importo annuo, per funzione economica e classe di età - 2013	36
Tab. 31	Grundvorsorge - Privater Sektor: Renten und deren Jahresbetrag nach wirtschaftlicher Funktion und Altersklasse - 2013	Previdenza di base - Comparto privato: pensioni e relativo importo annuo, per funzione economica e classe di età - 2013	37
Tab. 32	Grundvorsorge - Privater Sektor - Unselbstständig Beschäftigte: Renten und deren Jahresbetrag nach wirtschaftlicher Funktion und Altersklasse - 2013	Previdenza di base - Comparto privato - Lavoratori dipendenti: pensioni e relativo importo annuo, per funzione economica e classe di età - 2013	38
Tab. 33	Grundvorsorge - Privater Sektor - Selbstständige Arbeiter: Renten und deren Jahresbetrag nach wirtschaftlicher Funktion und Altersklasse - 2013	Previdenza di base - Comparto privato - Lavoratori autonomi: pensioni e relativo importo annuo, per funzione economica e classe di età - 2013	39
Tab. 34	Grundvorsorge - Privater Sektor - Freiberufler: Renten und deren Jahresbetrag nach wirtschaftlicher Funktion und Altersklasse - 2013	Previdenza di base - Comparto privato - Liberi professionisti: pensioni e relativo importo annuo, per funzione economica e classe di età - 2013	40
Tab. 35	Grundvorsorge - Öffentlicher Sektor: Renten und deren Jahresbetrag nach wirtschaftlicher Funktion und Altersklasse - 2013	Previdenza di base - Comparto pubblico: pensioni e relativo importo annuo, per funzione economica e classe di età - 2013	41
Tab. 36	Zusatzvorsorge: Renten und deren Jahresbetrag nach wirtschaftlicher Funktion und Altersklasse - 2013	Previdenza complementare: pensioni e relativo importo annuo, per funzione economica e classe di età - 2013	42
Tab. 37	Zusatzvorsorge - Privater Sektor: Renten und deren Jahresbetrag nach wirtschaftlicher Funktion und Altersklasse - 2013	Previdenza complementare - Comparto privato: pensioni e relativo importo annuo, per funzione economica e classe di età - 2013	43
Tab. 38	Zusatzvorsorge - Privater Sektor - Unselbstständig Beschäftigte: Renten und deren Jahresbetrag, nach wirtschaftlicher Funktion und Altersklasse - 2013	Previdenza complementare - Comparto privato - Lavoratori dipendenti: pensioni e relativo importo annuo, per funzione economica e classe di età - 2013	44
Tab. 39	Zusatzvorsorge - Privater Sektor - Selbstständige Arbeiter: Renten und deren Jahresbetrag, nach wirtschaftlicher Funktion und Altersklasse - 2013	Previdenza complementare - Comparto privato - Lavoratori autonomi: pensioni e relativo importo annuo, per funzione economica e classe di età - 2013	45
Tab. 40	Zusatzvorsorge - Privater Sektor - Freiberufler: Renten und deren Jahresbetrag nach wirtschaftlicher Funktion und Altersklasse - 2013	Previdenza complementare - Comparto privato - Liberi professionisti: pensioni e relativo importo annuo, per funzione economica e classe di età - 2013	46
Tab. 41	Zusatzvorsorge - Öffentlicher Sektor: Renten und deren Jahresbetrag nach wirtschaftlicher Funktion und Altersklasse - 2013	Previdenza complementare - Comparto pubblico: pensioni e relativo importo annuo, per funzione economica e classe di età - 2013	47
Tab. 42	Fürsorge: Renten und deren Jahresbetrag nach wirtschaftlicher Funktion und Altersklasse - 2013	Assistenza: pensioni e relativo importo annuo, per funzione economica e classe di età - 2013	48
Tab. 43	Grundvorsorge: Renten und deren Jahresbetrag nach wirtschaftlicher Funktion und Klasse des Monatsbetrags - 2013	Previdenza di base: pensioni e relativo importo annuo, per funzione economica e classe di importo mensile - 2013	49
Tab. 44	Grundvorsorge - Privater Sektor: Renten und deren Jahresbetrag nach wirtschaftlicher Funktion und Klasse des Monatsbetrags - 2013	Previdenza di base - Comparto privato: pensioni e relativo importo annuo, per funzione economica e classe di importo mensile - 2013	50
Tab. 45	Grundvorsorge - Privater Sektor - Unselbstständig Beschäftigte: Renten und deren Jahresbetrag nach wirtschaftlicher Funktion und Klasse des Monatsbetrags - 2013	Previdenza di base - Comparto privato - Lavoratori dipendenti: pensioni e relativo importo annuo, per funzione economica e classe di importo mensile - 2013	51
Tab. 46	Grundvorsorge - Privater Sektor - Selbstständige Arbeiter: Renten und deren Jahresbetrag nach wirtschaftlicher Funktion und Klasse des Monatsbetrags - 2013	Previdenza di base - Comparto privato - Lavoratori autonomi: pensioni e relativo importo annuo, per funzione economica e classe di importo mensile - 2013	52
Tab. 47	Grundvorsorge - Privater Sektor - Freiberufler: Renten und deren Jahresbetrag nach wirtschaftlicher Funktion und Klasse des Monatsbetrags - 2013	Previdenza di base - Comparto privato - Liberi professionisti - Pensioni e relativo importo annuo per funzione economica e classe di importo mensile - 2013	53
Tab. 48	Grundvorsorge - Öffentlicher Sektor: Renten und deren Jahresbetrag nach wirtschaftlicher Funktion und Klasse des Monatsbetrags - 2013	Previdenza di base - Comparto pubblico: pensioni e relativo importo annuo per funzione economica e classe di importo mensile - 2013	54

Tab. 49	Previdenza complementare: pensioni e relativo importo annuo, per funzione economica e classe di importo mensile - 2013	Zusatzvorsorge: Renten und deren Jahresbetrag nach wirtschaftlicher Funktion und Klasse des Monatsbetrags - 2013	55
Tab. 50	Zusatzvorsorge - Privater Sektor: Renten und deren Jahresbetrag nach wirtschaftlicher Funktion und Klasse des Monatsbetrags - 2013	Previdenza complementare - Comparto privato: pensioni e relativo importo annuo, per funzione economica e classe di importo mensile - 2013	56
Tab. 51	Zusatzvorsorge - Privater Sektor - Unselbstständig Beschäftigte: Renten und deren Jahresbetrag nach wirtschaftlicher Funktion und Klasse des Monatsbetrags - 2013	Previdenza complementare - Comparto privato - Lavoratori dipendenti: pensioni e relativo importo annuo per funzione economica e classe di importo mensile - 2013	57
Tab. 52	Zusatzvorsorge - Privater Sektor - Selbstständige Arbeiter: Renten und deren Jahresbetrag nach wirtschaftlicher Funktion und Klasse des Monatsbetrags - 2013	Previdenza complementare - Comparto privato - Lavoratori autonomi: pensioni e relativo importo annuo per funzione economica e classe di importo mensile - 2013	58
Tab. 53	Zusatzvorsorge - Privater Sektor - Freiberufler: Renten und deren Jahresbetrag nach wirtschaftlicher Funktion und Klasse des Monatsbetrags - 2013	Previdenza complementare - Comparto privato - Liberi professionisti: pensioni e relativo importo annuo per funzione economica e classe di importo mensile - 2013	59
Tab. 54	Zusatzvorsorge - Öffentlicher Sektor: Renten und deren Jahresbetrag nach wirtschaftlicher Funktion und Klasse des Monatsbetrags - 2013	Previdenza complementare - Comparto pubblico: pensioni e relativo importo annuo per funzione economica e classe di importo mensile - 2013	60
Tab. 55	Fürsorge: Renten und deren Jahresbetrag nach wirtschaftlicher Funktion und Klasse des Monatsbetrags - 2013	Assistenza: pensioni e relativo importo annuo per funzione economica e classe di importo mensile - 2013	61
Tab. 56	Renten nach wirtschaftlicher Funktion, Makrosektor und Geschlecht des Bezugsberechtigten - 2013	Pensioni e relativo importo annuo per funzione economica, macrosettore e genere del titolare - 2013	62
Tab. 57	Vorsorgerenten nach wirtschaftlicher Funktion, Sektor und Geschlecht des Bezugsberechtigten - 2013	Pensioni previdenziali e relativo importo annuo per funzione economica, settore e genere del titolare - 2013	62
Tab. 58	Selektive Leistungen nach wirtschaftlicher Funktion und Geschlecht des Bezugsberechtigten - 2013	Trattamenti selettivi e relativo importo annuo per funzione economica e genere del titolare - 2013	63
Tab. 59	Selektive Leistungen und deren Jahresbetrag nach wirtschaftlicher Funktion, Beschäftigungsverhältnis und Geschlecht des Bezugsberechtigten - 2013	Trattamenti selettivi e relativo importo annuo per funzione economica, condizione professionale e genere del titolare - 2013	63
Tab. 60	Nicht selektive Leistungen und deren Jahresbetrag nach Geschlecht des Bezugsberechtigten, wirtschaftlicher Funktion und Sektor - 2013	Trattamenti non selettivi e relativo importo annuo per genere del titolare, funzione economica e comparto - 2013	64
Tab. 61	Nicht selektive Leistungen und deren Jahresbetrag nach Beschäftigungsverhältnis, Geschlecht des Bezugsberechtigten und wirtschaftlicher Funktion - 2013	Trattamenti non selettivi e relativo importo annuo per condizione professionale, genere del titolare e funzione economica - 2013	65

Analyse der Empfänger

Tab. 62	Rentner und jährlicher Gesamt-, Durchschnitts- und Medianbetrag des Renteneinkommens nach Geschlecht und Altersklasse - 2013
Tab. 63	Empfänger von Altersrenten und jährlicher Gesamt-, Durchschnitts- und Medianbetrag des Renteneinkommens nach Geschlecht und Altersklasse - 2013
Tab. 64	Empfänger von Erwerbsunfähigkeitsrenten und ordentlichen Invaliditätsbeihilfen und jährlicher Gesamt-, Durchschnitts- und Medianbetrag des Renteneinkommens nach Geschlecht und Altersklasse - 2013
Tab. 65	Empfänger von Hinterbliebenenrenten und jährlicher Gesamt-, Durchschnitts- und Medianbetrag des Renteneinkommens nach Geschlecht und Altersklasse - 2013
Tab. 66	Empfänger von Vorruhestandsgeldern und jährlicher Gesamt-, Durchschnitts- und Medianbetrag des Renteneinkommens nach Geschlecht und Altersklasse - 2013

Analisi dei beneficiari

Pensionati ed importo annuo del reddito pensionistico, complessivo, medio e mediano, per sesso e classe di età - 2013	66
Beneficiari di pensioni di vecchiaia ed importo annuo del reddito pensionistico, complessivo, medio e mediano, per sesso e classe di età - 2013	68
Beneficiari di pensioni di inabilità e assegni ordinari di invalidità ed importo annuo del reddito pensionistico, complessivo, medio e mediano, per sesso e classe di età - 2013	70
Beneficiari di pensioni a superstiti ed importo annuo del reddito pensionistico, complessivo, medio e mediano, per sesso e classe di età - 2013	72
Beneficiari di pensioni indennitarie ed importo annuo del reddito pensionistico, complessivo, medio e mediano, per sesso e classe di età - 2013	74

Tab. 67	Empfänger von Zivilinvaliditätsrenten mit Begleitgeld und jährlicher Gesamt-, Durchschnitts- und Medianbetrag des Renteneinkommens nach Geschlecht und Altersklasse - 2013	Beneficiari di pensioni di invalidità civile con indennità di accompagnamento ed importo annuo del reddito pensionistico, complessivo, medio e mediano, per sesso e classe di età - 2013	76
Tab. 68	Empfänger von Zivilinvaliditätsrenten ohne Begleitgeld und jährlicher Gesamt-, Durchschnitts- und Medianbetrag des Renteneinkommens nach Geschlecht und Altersklasse - 2013	Beneficiari di pensioni di invalidità civile senza indennità di accompagnamento ed importo annuo del reddito pensionistico, complessivo, medio e mediano, per sesso e classe di età - 2013	78
Tab. 69	Empfänger von Zivilinvaliditätsrenten und/oder Begleitgeld und jährlicher Gesamt-, Durchschnitts- und Medianbetrag des Renteneinkommens nach Geschlecht und Altersklasse - 2013	Beneficiari di pensioni di invalidità civile e/o indennità di accompagnamento ed importo annuo del reddito pensionistico, complessivo, medio e mediano, per sesso e classe di età - 2013	80
Tab. 70	Empfänger von Sozialrenten oder -geld und jährlicher Gesamt-, Durchschnitts- und Medianbetrag des Renteneinkommens nach Geschlecht und Altersklasse - 2013	Beneficiari di pensioni o assegni sociali ed importo annuo del reddito pensionistico, complessivo, medio e mediano, per sesso e classe di età - 2013	82
Tab. 71	Empfänger von Kriegsrenten und jährlicher Gesamt-, Durchschnitts- und Medianbetrag des Renteneinkommens nach Geschlecht und Altersklasse - 2013	Beneficiari di pensioni di guerra ed importo annuo del reddito pensionistico, complessivo, medio e mediano, per sesso e classe di età - 2013	84
Tab. 72	Rentner und jährlicher Gesamt- und Durchschnittsbetrag des Renteneinkommens nach Geschlecht und Klasse des Monatsbetrags - 2013	Pensionati ed importo annuo del reddito pensionistico, complessivo e medio, per sesso e classe di importo mensile - 2013	86
Tab. 73	Empfänger von Altersrenten und jährlicher Gesamt- und Durchschnittsbetrag des Renteneinkommens nach Geschlecht und Klasse des Monatsbetrags - 2013	Beneficiari di pensioni di vecchiaia ed importo annuo del reddito pensionistico, complessivo e medio, per sesso e classe di importo mensile - 2013	86
Tab. 74	Empfänger von Erwerbsunfähigkeitsrenten und ordentlichen Invaliditätsbeihilfen und jährlicher Gesamt- und Durchschnittsbetrag des Renteneinkommens nach Geschlecht und Klasse des Monatsbetrags - 2013	Beneficiari di pensioni di inabilità e assegni ordinari di invalidità ed importo annuo del reddito pensionistico, complessivo e medio, per sesso e classe di importo mensile - 2013	87
Tab. 75	Empfänger von Hinterbliebenenrenten und jährlicher Gesamt- und Durchschnittsbetrag des Renteneinkommens nach Geschlecht und Klasse des Monatsbetrags - 2013	Beneficiari di pensioni a superstiti ed importo annuo del reddito pensionistico, complessivo e medio, per sesso e classe di importo mensile - 2013	87
Tab. 76	Empfänger von Vorruhestandsgeldern und jährlicher Gesamt- und Durchschnittsbetrag des Renteneinkommens nach Geschlecht und Klasse des Monatsbetrags - 2013	Beneficiari di pensioni indennitarie ed importo annuo del reddito pensionistico, complessivo e medio, per sesso e classe di importo mensile - 2013	88
Tab. 77	Empfänger von Zivilinvaliditätsrenten mit Begleitgeld und jährlicher Gesamt- und Durchschnittsbetrag des Renteneinkommens nach Geschlecht und Klasse des Monatsbetrags - 2013	Beneficiari di pensioni di invalidità civile con indennità di accompagnamento ed importo annuo del reddito pensionistico, complessivo e medio, per sesso e classe di importo mensile - 2013	88
Tab. 78	Empfänger von Zivilinvaliditätsrenten ohne Begleitgeld und jährlicher Gesamt- und Durchschnittsbetrag des Renteneinkommens nach Geschlecht und Klasse des Monatsbetrags - 2013	Beneficiari di pensioni di invalidità civile senza indennità di accompagnamento ed importo annuo del reddito pensionistico, complessivo e medio, per sesso e classe di importo mensile - 2013	89
Tab. 79	Empfänger von Zivilinvaliditätsrenten und/oder Begleitgeld und jährlicher Gesamt- und Durchschnittsbetrag des Renteneinkommens nach Geschlecht und Klasse des Monatsbetrags - 2013	Beneficiari di pensioni di invalidità civile e/o indennità di accompagnamento ed importo annuo del reddito pensionistico, complessivo e medio, per sesso e classe di importo mensile - 2013	90
Tab. 80	Empfänger von Sozialrenten oder -geld und jährlicher Gesamt- und Durchschnittsbetrag des Renteneinkommens nach Geschlecht und Klasse des Monatsbetrags - 2013	Beneficiari di pensioni o assegni sociali ed importo annuo del reddito pensionistico, complessivo e medio, per sesso e classe di importo mensile - 2013	91
Tab. 81	Empfänger von Kriegsrenten und jährlicher Gesamt- und Durchschnittsbetrag des Renteneinkommens nach Geschlecht und Klasse des Monatsbetrags - 2013	Beneficiari di pensioni di guerra ed importo annuo del reddito pensionistico, complessivo e medio, per sesso e classe di importo mensile - 2013	91

Anmerkungen zur Methodik

Datenquelle

Die Informationen zu den Renten stammen aus dem Verwaltungsarchiv „Casellario centrale dei pensionati“ des NISF, das die Daten zu allen ausbezahlten Rentenleistungen, sowohl von öffentlichen als auch von privaten Vorsorgekörperschaften, sammelt und auf lokaler Ebene dem Landesinstitut für Statistik (ASTAT) zur Ausarbeitung zur Verfügung stellt.

Untersuchungseinheit und -universum

Die statistische Untersuchungseinheit ist die **Rente**. Unter „Rente“ versteht man die periodische, dauerhafte und individuell angepasste Auszahlung von Geld durch die öffentliche Verwaltung sowie durch öffentliche und private Körperschaften aus folgenden Gründen: Erreichen eines bestimmten Alters, Anreifen des Dienstalters und der eingezahlten Beiträge, Verlust oder Minderung der Arbeitsfähigkeit durch angeborene oder plötzlich aufgetretene Einschränkung, durch Arbeitsunfälle oder durch Krieg; zu Lasten lebende Hinterbliebene bei Ableben der versicherten Person. Dazu zählen folgende Vorsorge- und Fürsorgeleistungen:

- Alters- und Dienstaltersrenten, Invaliditätsrenten, (direkte und indirekte) Vorruhestandsgelder aufgrund einer geminderten Erwerbsfähigkeit: alle sind mit der Berufstätigkeit verbunden;
- Hinterbliebenenrenten und Zusatzrenten an Hinterbliebene;
- Renten für über 65-Jährige ohne ausreichendes Einkommen, für Zivilblinde, -taube und -invaliden;

Die Höhe der Renten wird jährlich am 31. Dezember festgelegt und umfasst folgende Bruttoposten, vor eventuellen Abzügen: **Grundbetrag, Erhöhung aufgrund des Indexes der Lebenshaltungskosten und der Anpassung der Gehälter und etwaige andere Zulagen**. Der Jahresbetrag der Rente ergibt sich aus dem Produkt des Monatsbetrags am Stichtag 31. Dezember und der Anzahl der Monate, für welche eine Zahlung vorgesehen ist. Sämtliche Angaben zu Geldbeträgen verstehen sich, wenn nicht anders angegeben, als jährliche Bruttobeträge.

Das Untersuchungsuniversum umfasst sämtliche inländischen Rentenzahlungen, deren Empfänger ihren **meldeamtlichen Wohnsitz in Südtirol** haben.

Nota metodologica

Fonte dei dati

Le informazioni sui trattamenti pensionistici oggetto di analisi provengono dall'archivio amministrativo denominato "*Casellario centrale dei pensionati*" gestito dall'INPS. Tale ente raccoglie i dati relativi a tutte le prestazioni pensionistiche erogate dagli enti previdenziali - sia pubblici sia privati - e mette a disposizione dell'Istituto provinciale di statistica (ASTAT) i dati a livello locale per l'elaborazione di statistiche.

Unità e universo di analisi

L'unità di analisi statistica è la **pensione**. Per *pensione* si intende la prestazione periodica e continuativa in denaro erogata individualmente da Amministrazioni pubbliche ed Enti pubblici e privati in seguito a: raggiungimento di una determinata età; maturazione di anzianità di versamenti contributivi; mancanza o riduzione della capacità lavorativa per menomazione congenita o sopravvenuta, per infortunio sul lavoro o a causa di eventi bellici; presenza di sopravvissuti a carico, in caso di morte della persona protetta. Sono quindi comprese le seguenti prestazioni di natura previdenziale ed assistenziale:

- le pensioni di vecchiaia e di anzianità, di invalidità, le rendite (dirette ed indirette) per infortuni sul lavoro e per malattia professionale, tutte collegate all'attività lavorativa;
- le pensioni ai superstiti e di reversibilità;
- le pensioni ai cittadini ultrasessantacinquenni con reddito insufficiente, ai non vedenti civili, ai non udenti civili ed agli invalidi civili;

L'importo annuo della pensione è rilevato al 31 dicembre di ciascun anno ed è costituito dalle seguenti componenti, al lordo delle eventuali trattenute: **importo base, incremento collegato alla variazione dell'indice del costo della vita e alla dinamica delle retribuzioni ed eventuali altri assegni e arretrati**. L'importo annuo di ciascuna pensione è fornito dal prodotto tra l'importo mensile della pensione pagata al 31 dicembre dell'anno ed il numero di mensilità per cui è previsto il pagamento. Tutti gli importi riportati all'interno della pubblicazione si intendono - salvo diversa indicazione - lordi e annui.

L'universo dell'indagine comprende i trattamenti pensionistici complessivi nazionali, i cui beneficiari hanno la propria **residenza anagrafica in provincia di Bolzano**.

System zur Klassifikation der Rentenleistungen

Für die Analyse der Verwaltungsdaten zu den in Südtirol ausbezahlten Renten wurden diese auf der Grundlage des neuen Systems zur Klassifikation der Rentenleistungen (SCPP) erarbeitet. Dieses System sieht eine Reihe von Definitionen und Klassifikationen der Rentenleistungen vor, die auf das Europäische System Integrierter Sozialschutzstatistiken (ESSOSS) abgestimmt wurden. Im System zur Klassifikation der Rentenleistungen sind die statistischen Informationen laut Klassifikation nach **Art der Leistung** und laut Klassifikation nach **wirtschaftlicher Funktion** angeordnet, wobei die auf europäischer Ebene festgelegten Kriterien angewendet werden.

Die Klassifikation nach Art

Die Klassifikation nach Art der Leistung unterscheidet die Rentenleistungen aufgrund der von der italienischen Rentengesetzgebung vorgesehenen Einteilung. Dabei werden die Renten in drei Gruppen, abhängig vom Ereignis, das die Zahlung bewirkt, unterteilt:

- **Invaliditäts-, Alters-, Dienstaters- und Hinterbliebenenrenten (I.V.S.)** werden nach Beendigung des Erwerbslebens aufgrund des Alters, der eingezahlten Beiträge oder einer eingeschränkten Arbeitsfähigkeit entweder an die versicherte Person direkt (direkte Renten) oder nach deren Ableben an die Hinterbliebenen (indirekte Renten) ausbezahlt;
- **Vorruhestandsgelder aufgrund einer gemindernten Erwerbsfähigkeit**, d.h. Renten im Fall von Arbeitsunfällen und Berufskrankheiten. Das Merkmal dieser Renten ist die Entschädigung einer Person für eine Beeinträchtigung, im Verhältnis zum Grad derselben, oder für das Ableben während der Arbeitsausübung (in diesem Fall wird die Rente an die Hinterbliebenen ausbezahlt);
- **Fürsorgerenten** werden an Ziviltaube, -blinde und -invaliden sowie an jene Bürger bei Vollendung des 65. Lebensjahres ausbezahlt, die kein oder nur ein unzureichendes Einkommen haben. Dazu zählen auch die Kriegsrenten.

Das Klassifikationssystem unterscheidet verschiedene Ebenen für jede Typologie. Bei den ersten zwei Arten, die in Betracht kommen, wird auf einer ersten Ebene (*Kategorie*) zwischen direkten und indirekten Leistungen unterschieden. Nur die direkten I.V.S.-Renten werden in Alters- und Invaliditätsrenten (*Unterkategorie*) unterteilt. Auf einer weiter untergliederten Ebene berücksichtigt das System der Klassifikation auch die Auszahlungsstellen und unterscheidet zwischen den ausbezahlten Leistungen durch öffentliche bzw. private Institutionen (*Art der Institution*). Diese

Il Sistema di Classificazione delle Prestazioni Pensionistiche (SCPP)

Per procedere ad una loro analisi, i dati di fonte amministrativa sulle pensioni erogate in provincia, sono stati elaborati sulla base del nuovo Sistema di classificazione delle prestazioni pensionistiche (SCPP). Tale sistema prevede una serie di definizioni e di classificazioni dei trattamenti pensionistici elaborate in accordo con il Sistema europeo di classificazione delle prestazioni sociali (SESPROS). Nel SCPP le informazioni statistiche sono ordinate secondo la classificazione per **tipologia di prestazione** e secondo la classificazione per **funzione economica** che adotta i criteri stabiliti in ambito europeo.

La classificazione per tipologia

La classificazione per *tipologia di prestazione* distingue i trattamenti pensionistici sulla base della tipologia prevista dalla legislazione pensionistica italiana e suddivide le pensioni in tre gruppi in relazione all'evento che ne ha determinato l'erogazione come segue:

- **pensioni di invalidità, di vecchiaia e anzianità e ai superstiti (I.V.S.)** corrisposte per effetto dell'attività lavorativa svolta dalla persona protetta al raggiungimento di determinati limiti di età anagrafica, di anzianità contributiva ed in presenza di una ridotta capacità di lavoro (pensioni dirette). In caso di morte della persona in attività lavorativa o già in pensione, tali prestazioni possono essere corrisposte ai superstiti (pensioni indirette);
- **pensioni indennitarie** costituite da rendite per infortuni sul lavoro e malattie professionali. La caratteristica di queste prestazioni è di indennizzare la persona per una menomazione, secondo il grado della stessa, o per morte conseguente ad un evento accaduto nello svolgimento di un'attività lavorativa;
- **pensioni assistenziali** erogate ai non udenti civili, ai non vedenti civili, agli invalidi civili e ai cittadini sprovvisti di reddito o con reddito insufficiente, al compimento del sessantacinquesimo anno di età. Rientrano in questa tipologia di prestazioni pensionistiche anche le pensioni di guerra.

Per ciascuna tipologia il sistema di classificazione è articolato in diversi livelli. Per quanto riguarda le prime due tipologie considerate, ad un primo livello di articolazione (*categoria*), si distinguono le prestazioni dirette da quelle indirette. Per le sole pensioni dirette di tipo IVS, inoltre, si distingue tra pensioni di vecchiaia e pensioni di invalidità (*sottocategoria*). Ad un livello di maggior dettaglio, il sistema di classificazione tiene conto anche dei centri di spesa, distinguendo le prestazioni erogate dalle istituzioni pubbliche da quelle erogate dalle istituzioni private (*tipo di istituzione*). In

Unterscheidung betrifft im Grunde nur die I.V.S.-Renten und die Vorruhestandsgelder, da die Sozialleistungen immer von Körperschaften der öffentlichen Verwaltung ausbezahlt werden. Weiters werden die Renten in *Grund- und Zusatzleistungen (Sektor)* unterteilt. In beiden Bereichen wird zwischen den Leistungen zugunsten der Beschäftigten des *öffentlichen Sektors* und jenen zugunsten der Beschäftigten des *privaten Sektors* unterschieden. Letztere werden wiederum nach ihrem Beschäftigungsverhältnis in *unselbstständig Beschäftigte*, *selbstständige Arbeiter* und *Freiberufler* gruppiert.

realità, tale disaggregazione assume rilevanza solo per le pensioni IVS e le pensioni indennitarie, in quanto le prestazioni assistenziali sono esclusivamente erogate da enti appartenenti alle istituzioni pubbliche. In generale, le pensioni sono ulteriormente distinte in *prestazioni di base e prestazioni complementari (set-tore)*. Per ciascuno di questi due settori è prevista, poi, un'articolazione che separa le prestazioni a favore degli addetti del *Comparto pubblico* da quelle a favore di addetti del *Comparto privato*, questi ultimi suddivisi, in base alla *Condizione* professionale in lavoratori *dipendenti, autonomi e liberi professionisti*.

Graf. 1

Ebenen und Arten der Klassifikation nach Rentenart

Livelli e modalità della classificazione per tipo di pensione

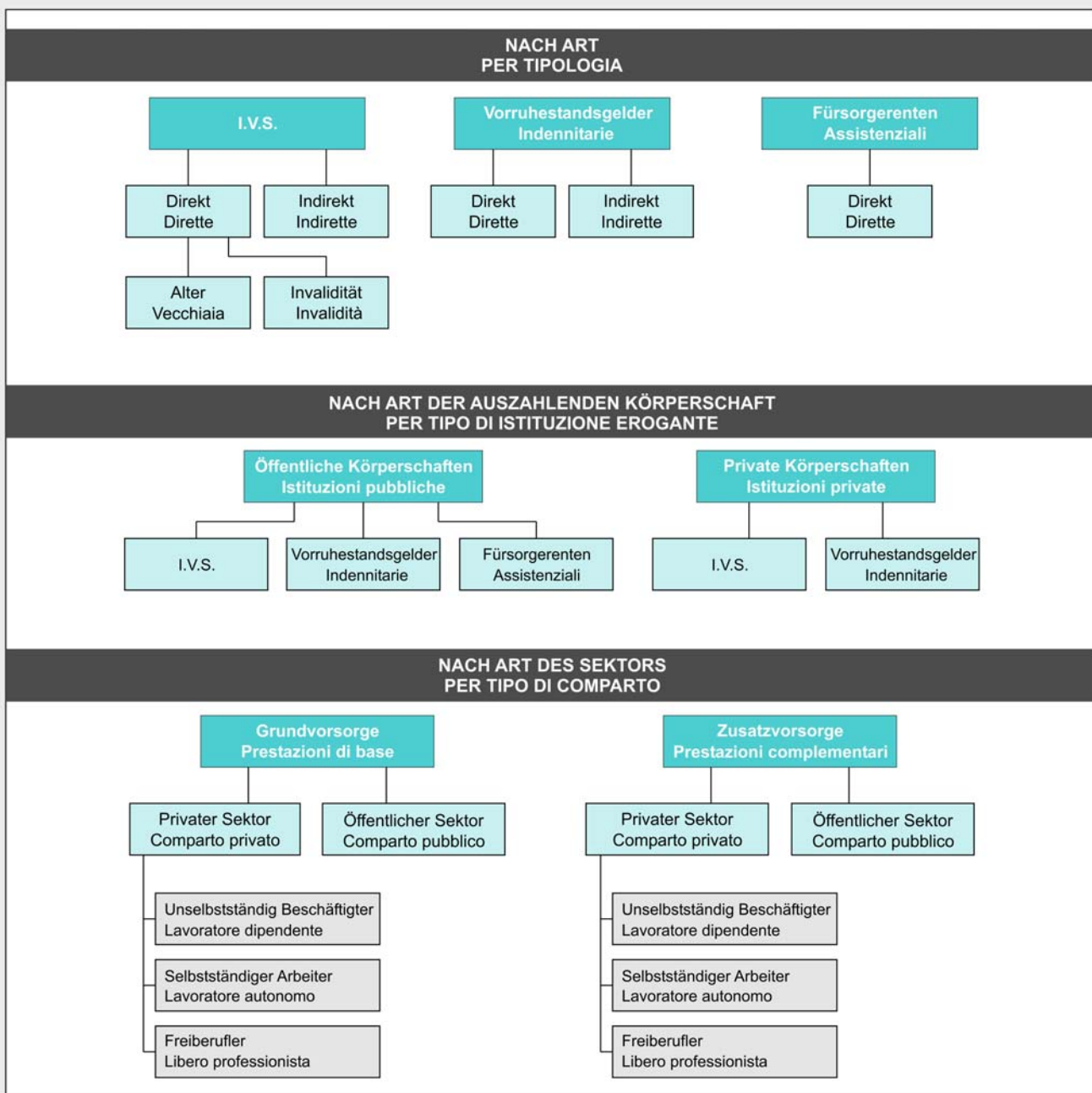

Die Klassifikation nach wirtschaftlicher Funktion

Die Klassifikation nach *wirtschaftlicher Funktion* unterscheidet, auf der Grundlage der Definitionen des ESSOSS und unabhängig von der Gesetzgebung des jeweiligen Landes, die Art des Risikos, des Falles oder des Bedarfs, welche das Sozialsystem absichern muss. Für die Klassifikation der Rentenleistungen sind folgende Sozialmaßnahmen von Bedeutung:

- die *Funktion Alter* beinhaltet jene Sozialleistungen, welche die Risiken abdecken, die aufgrund eines bestimmten Alters entstehen. Laut den Istat-Definitionen liegt die Altersgrenze sowohl für Männer als auch für Frauen bei 65 Jahren. Mögliche Risiken aufgrund des Alters können sein: Einkommensverlust, unzureichendes Einkommen, Unfähigkeit, Tätigkeiten des täglichen Lebens selbstständig zu erledigen, eingeschränkte Teilnahme am sozialen Leben. Diese Gruppe umfasst somit alle Altersrenten sowie alle Renten an über 65-Jährige, unabhängig von der Rentenart;
- die *Funktion Invalidität* beinhaltet die Leistungen gegen das Risiko der vollständigen oder teilweisen Arbeitsunfähigkeit. Die Invaliditätsrenten an über 65-Jährige sind nicht enthalten, da sie der Funktion „Alter“ zugerechnet werden;
- die *Funktion Hinterbliebene* umfasst dauerhafte und zeitweilige Rentenleistungen an Personen, die den Ehepartner oder einen engen Verwandten verloren haben, der normalerweise für den Lebensunterhalt sorgte. Diese Leistungen fallen in die Kategorie „Hinterbliebene“, wenn die Rentenempfänger jünger als 65 Jahre sind. Andernfalls handelt es sich um Altersrenten.

Auf einer zweiten Ebene werden die Rentenleistungen nach der *Art der Institution* (öffentlich oder privat) unterschieden. Die Zuordnung einer Körperschaft zu den *öffentlichen* anstatt zu den *privaten Institutionen* hängt von der Form der Körperschaft ab, übereinstimmend mit den Kriterien der Klassifikation nach Art der Rentenleistung. Für jede Art von Institution werden die Renten in zwei *Makrosektoren* unterteilt: *Vorsorge* und *Fürsorge*. In den ersten fallen jene Leistungen, die aufgrund vorher geleisteter Beiträge ausbezahlt werden; zum zweiten zählen die Leistungen, die über Steuern finanziert werden. Die Leistungen des Makrosektors *Vorsorge* werden weiters unterteilt nach Sektoren: *Grundleistungen* und *Zusatzleistungen*. Erstere beruhen auf einer Sozialversicherung mit verpflichtenden Beitragszahlungen, die zweiten Leistungen ergänzen den Betrag der ersten. Die *Vorsorgeleistungen* werden in zwei weitere Gruppen unterteilt: Leistungen zugunsten der Beschäftigten im *öffentlichen Sektor* und Leistungen zugunsten der Beschäftigten im *privaten Sektor*. Die Beschäftigten im

La classificazione per funzione economica

La classificazione per *funzione economica* individua, sulla base delle definizioni contenute nel SESPROS, la natura del rischio, dell'eventualità o del bisogno, che il sistema di protezione sociale deve coprire, indipendentemente dalla legislazione propria di ogni singolo Paese. Tra le funzioni di protezione sociale quelle rilevanti ai fini della classificazione delle prestazioni pensionistiche sono:

- la *funzione Vecchiaia* che include le prestazioni del sistema di protezione sociale che tutelano i rischi incorsi da un individuo con il sopraggiungere dell'età anziana. In base alle definizioni adottate dall'Istat, l'età anziana è uniformata a 65 anni per uomini e donne. I rischi associati alla condizione di anziano possono essere: la perdita di guadagno, la disponibilità di un reddito inadeguato, l'incapacità di svolgere in modo autosufficiente le attività quotidiane, una partecipazione ridotta alla vita sociale. Nella funzione sono quindi comprese tutte le pensioni di vecchiaia nonché tutte le pensioni erogate ad ultrasessantacinquenni, indipendentemente dalla loro tipologia;
- la *funzione Invalidità* che include le prestazioni che assicurano il rischio di incapacità totale o parziale ad esercitare un'attività lavorativa. Sono escluse le prestazioni di invalidità erogate ad ultrasessantacinquenni, perché incluse nella funzione vecchiaia;
- la *funzione Superstiti* che include i trattamenti pensionistici, permanenti o temporanei, corrisposti a persone che hanno perduto il coniuge o un parente stretto il quale generalmente costituiva la fonte primaria di sostentamento. Tali trattamenti sono classificati nella funzione superstiti se gli aventi diritto hanno un'età inferiore a 65 anni; in caso contrario sono attribuiti alla funzione vecchiaia.

Ad un secondo livello i trattamenti pensionistici sono distinti in base al *tipo di istituzione* a seconda che essi siano erogati da enti pubblici o privati. L'attribuzione di un ente al settore delle *istituzioni pubbliche* piuttosto che a quello delle *istituzioni private* avviene in base alla forma istituzionale che esso assume, in coerenza con i criteri adottati anche nella classificazione per tipologia di prestazioni pensionistiche. Per ciascun tipo di istituzione le pensioni sono distinte in due *Macrosettori*: *previdenza* e *assistenza*. Nel primo rientrano le prestazioni erogate a fronte di una precedente contribuzione e nel secondo sono comprese le prestazioni finanziate dalla fiscalità generale. Le prestazioni comprese nel macrosettore previdenza sono ulteriormente distinte per *Settore* tra *prestazioni di base* e *prestazioni complementari*; le prime vengono erogate sulla base di uno schema di assicurazione sociale che prevede l'obbligatorietà dell'iscrizione, le seconde hanno finalità di integrare l'importo delle precedenti. Per le pensioni di natura previdenziale è prevista un'ulteriore articolazione che separa le prestazioni a

privaten Sektor werden nach *beruflicher Situation* in *unselbstständig Beschäftigte*, *selbstständige Arbeiter* und *Freiberufler* eingeteilt. Einzig die Grundvorsorgeleistungen unterscheiden zwischen selektiven und nicht selektiven Leistungen. Diese Unterscheidung beruht auf der vorher erfolgten bzw. nicht erfolgten selektiven Beurteilung der finanziellen Mittel des Empfängers.

favore degli addetti del *Comparto pubblico* da quelle a favore di addetti del *Comparto privato*, suddivisi a loro volta secondo la *Condizione* tra lavoratori *dipendenti*, *autonomi* e *liberi professionisti*. Per le sole prestazioni previdenziali di base il livello distintivo del comparto è articolato in due *sottosettori* in modo da distinguere i trattamenti in selektivi e non selektivi a seconda che la prestazione pensionistica sia erogata in seguito ad accertamento selektivo delle risorse economiche del beneficiario o meno.

Graf. 2

Ebenen und Arten der Klassifikation nach wirtschaftlicher Funktion

Livelli e modalità della classificazione per funzione economica

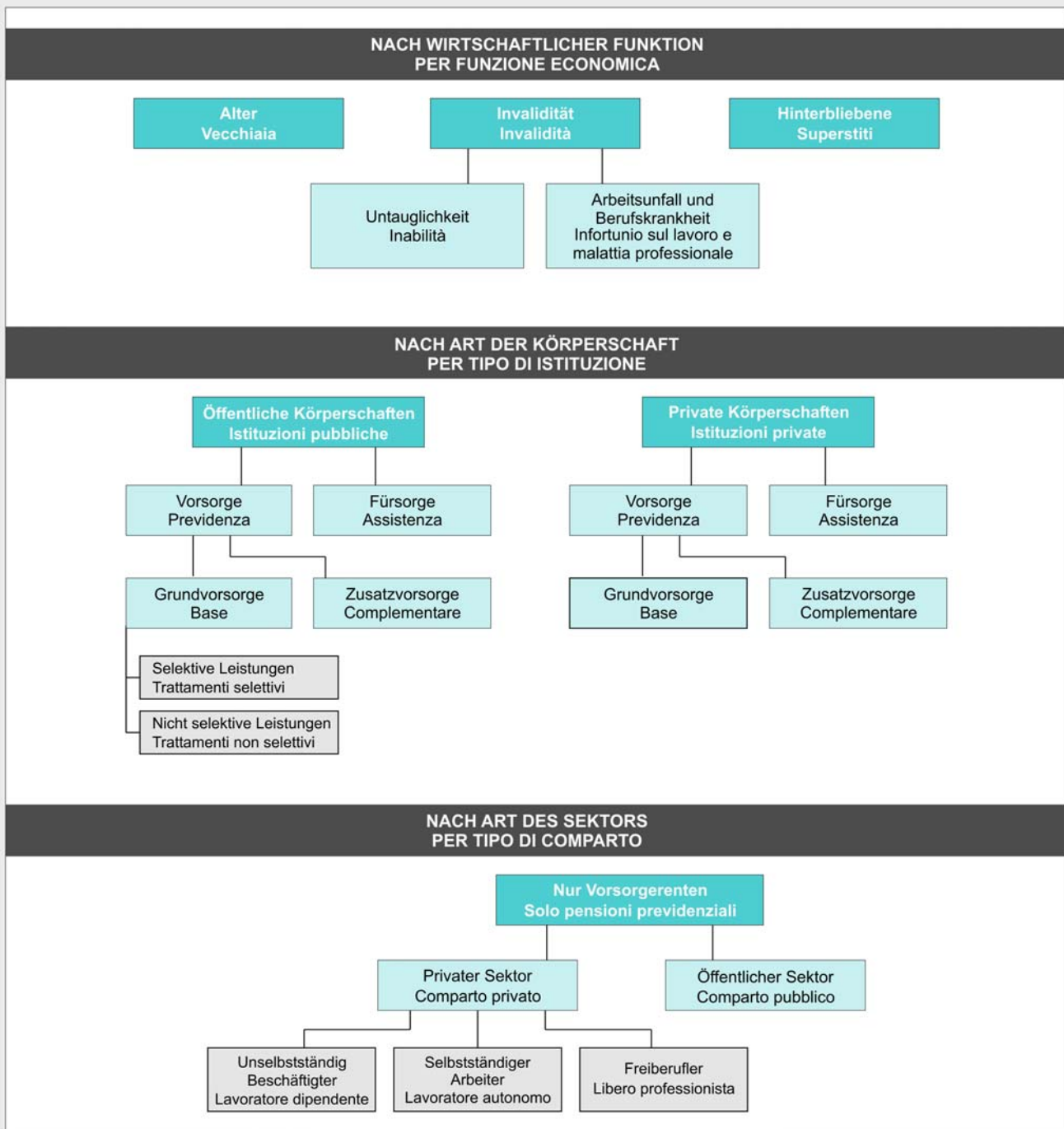

Glossar

Rente: periodische, dauerhafte und individuell angepasste Auszahlung von Geld durch die öffentliche Verwaltung sowie durch öffentliche und private Körperschaften aus folgenden Gründen: Erreichen eines bestimmten Alters, Anreifen des Dienstalters und der eingezahlten Beiträge, Verlust oder Einschränkung der Arbeitsfähigkeit durch angeborene oder plötzlich aufgetretene Beeinträchtigung, durch Arbeitsunfälle oder durch Krieg, Ableben der versicherten Person, besondere Verdienste für das Land. Die Zahl der Renten kann von jener der Rentner abweichen, da eine Person auch mehrere Renten beziehen kann. Bei indirekten Renten zugunsten mehrerer Empfänger wird die Rente pro Empfänger gezahlt.

Rentner: Empfänger einer oder mehrerer Renten.

Grundvorsorge: Vorsorgeform, für die vom Gesetz Beitragszahlungen an eine Vorsorgekörperschaft verpflichtend vorgeschrieben sind.

Zusatzvorsorge: freiwillige Vorsorgeform; zusätzlich zur Grundvorsorge über Pensionsfonds.

Pensionierungsrate: prozentuelles Verhältnis zwischen der Anzahl von Renten und der mittleren Wohnbevölkerung des Jahres.

Jährlicher Gesamtbetrag: der Jahresbetrag jeder Rente ergibt sich aus dem Produkt des monatlichen Rentenbetrags am 31. Dezember und der Anzahl der Monate des Jahres, für welche die Auszahlung vorgesehen ist. Dabei handelt es sich um Bruttobeträge vor Steuer- und Beitragsabzügen. Familienschecks zählen nicht dazu, da sie nicht in den Bereich der Renten fallen.

Anteil der Rentenausgaben: Verhältnis zwischen den Rentenausgaben und dem Bruttoinlandsprodukt (BIP).

Index des relativen Nutzens: Verhältnis zwischen dem Durchschnittsbetrag der Renten und dem BIP.

Invaliditäts-, Alters-, Dienstalters- und Hinterbliebenenrenten (I.V.S.): Renten der Grund- und Zusatzvorsorge, die nach Beendigung des Erwerbslebens aufgrund des Alters, der eingezahlten Beiträge oder einer eingeschränkten Arbeitsfähigkeit entweder an die versicherte Person direkt (direkte Invaliditäts-, Alters- und Dienstaltersrenten) oder nach deren Ableben während der Berufsausübung oder im Ruhestand an die Hinterbliebenen (indirekte Renten) ausbezahlt werden.

Altersrenten: Renten der Grund- und Zusatzvorsorge, die infolge der Berufstätigkeit der versicherten Person bei Erreichen einer bestimmten Altersgrenze

Glossario

Pensione: prestazione periodica e continuativa in denaro erogata individualmente da Amministrazioni pubbliche ed Enti pubblici e privati in seguito a: raggiungimento di una determinata età; maturazione di anzianità di versamenti contributivi; mancanza o riduzione di capacità lavorativa per menomazione congenita o sopravvenuta; morte della persona protetta; particolare benemerita nei confronti del paese. Il numero delle pensioni può non coincidere con quello dei pensionati in quanto ogni individuo può beneficiare di più prestazioni. Nel caso di pensioni indirette a favore di più contitolari, si considerano tante pensioni quanti sono i beneficiari della prestazione.

Pensionato: beneficiario di una o più pensioni.

Previdenza di base: forma di previdenza per la quale è obbligatorio per legge iscriversi presso un ente previdenziale.

Previdenza complementare: forma di previdenza volontaria in aggiunta a quella di base, esercitata per lo più attraverso l'adesione ai fondi pensione.

Tasso di pensionamento: rapporto percentuale tra il numero delle pensioni e la popolazione media dell'anno.

Importo complessivo annuo: l'importo annuo di ciascuna pensione è fornito dal prodotto tra l'importo mensile della pensione pagata al 31 dicembre e il numero di mensilità annue per cui è prevista l'erogazione della prestazione. Gli importi sono al lordo di eventuali trattenute fiscali e contributive. Non sono compresi gli assegni familiari, in quanto di natura non pensionistica.

Incidenza della spesa pensionistica: rapporto tra la spesa pensionistica ed il Prodotto interno lordo (Pil).

Indice di beneficio relativo: rapporto percentuale tra l'importo medio della pensione e il Pil per abitante.

Pensioni di invalidità, di vecchiaia e anzianità e ai superstiti (I.V.S.): pensioni corrisposte dai regimi previdenziali di base e complementare in conseguenza dell'attività lavorativa svolta dalla persona protetta al raggiungimento di determinati limiti di età anagrafica, di anzianità contributiva e in presenza di una ridotta capacità di lavoro (pensioni dirette di invalidità, vecchiaia ed anzianità). In caso di morte della persona in attività lavorativa o già in pensione tali prestazioni possono essere corrisposte ai superstiti (pensioni indirette).

Pensioni di vecchiaia: pensioni corrisposte dai regimi previdenziali di base e complementare in conseguenza dell'attività lavorativa svolta dalla persona pro-

oder Anzahl von Beitragsjahren ausbezahlt werden.

Invaliditätsrenten: Renten im Fall von physischen oder psychischen Krankheiten, die eine andauernde Einschränkung der Arbeitsfähigkeit im Ausmaß von einem Drittel bei für den Beschäftigten geeigneten Arbeiten (Invaliditätszulage) oder eine vollständige und andauernde Arbeitsunfähigkeit für jegliche Arbeit (Erwerbsunfähigkeitsrente) bewirken.

Hinterbliebenenrenten: Rentenleistungen an Hinterbliebene von Rentnern oder Versicherten, welche die Versicherungs- und Beitragsbedingungen erfüllen.

Vorruhestandsgelder aufgrund einer geminderten Erwerbsfähigkeit: Renten im Fall von Arbeitsunfällen und Berufskrankheiten. Diese Renten sind gekennzeichnet von der Entschädigung einer Person für eine Beeinträchtigung, im Verhältnis zum Grad derselben, oder für ihr Ableben während der Ausübung der Arbeit (in diesem Fall wird die Rente an die Hinterbliebenen ausbezahlt). Ein Schadensfall (Fall) kann mehrere indirekte Renten, abhängig von der Zahl der Hinterbliebenen, mit sich bringen.

Fürsorgetrenten: beinhalten die Sozialrenten, das Sozialgeld, die Renten und/oder Entschädigungen für Zivilblinde, -taube und -invaliden sowie die Kriegsrenten inklusive der Zulagen für Träger der „Medaglia d'oro“, der jährlichen Leibrenten an ehemalige Frontkämpfer, für Träger des Vittorio-Veneto-Abzeichens sowie der Zulagen für Träger des Verdienstkreuzes.

Sozialrenten oder -gelder: Renten für Personen über 65 Jahren, die nicht über das Mindesteinkommen verfügen, für Empfänger von Zivilinvaliditätsrenten sowie für Taubstumme bei Vollendung des 65. Lebensjahres. Die Sozialrente bzw. das Sozialgeld wird vom NISF ausbezahlt und aus dem allgemeinen Finanzhaushalt finanziert. Ab 1. Jänner 1996 wird die Sozialrente mit dem Sozialgeld ersetzt (Gesetz 335/95).

Kriegsrenten: Renten des Ministeriums für Wirtschaft und Finanzen an jene Bürger, die infolge eines Krieges Invaliden sind bzw. Renten an die Hinterbliebenen von Kriegsgefallenen.

Begleitzulage: Leistung für Personen (im Staatsgebiet ansässige italienische Staatsbürger oder Ausländer mit Aufenthaltskarte oder mit einer langfristigen EG-Aufenthaltserlaubnis) mit bleibender Vollinvalidität (100%) und die unfähig sind, sich ohne ständige Hilfe eines Begleiters fortzubewegen oder das tägliche Leben zu meistern und deshalb durchgehend Betreuung benötigen. Die Leistung steht den Betroffenen unabhängig von ihrem Alter oder ihrer Einkommenssituation zu.

tetta al raggiungimento di determinati limiti di età anagrafica e di anzianità contributiva.

Pensioni di invalidità: pensioni erogate in presenza di infermità fisica o mentale tale da provocare una riduzione permanente della capacità di lavoro a meno di un terzo in occupazioni confacenti alle attitudini del lavoratore (assegno di invalidità), ovvero tale da provocare un'assoluta e permanente impossibilità a svolgere qualsiasi lavoro (pensione di inabilità).

Pensioni ai superstiti: trattamenti pensionistici erogati ai superstiti di pensionati o di assicurati in possesso dei requisiti di assicurazione e contribuzione richiesti.

Pensioni indennitarie: rendite per infortuni sul lavoro e malattie professionali. La caratteristica di queste pensioni è di indennizzare la persona per una menomazione, secondo il livello della stessa, o per morte (in tal caso la prestazione è erogata ai superstiti) conseguente ad un fatto accaduto nello svolgimento di una attività lavorativa. Un evento dannoso (caso) può dar luogo a più rendite indirette, secondo il numero dei superstiti aventi diritto.

Pensioni assistenziali: comprendono le pensioni sociali, gli assegni sociali, le pensioni e/o indennità ai non vedenti civili, ai non udenti civili e agli invalidi civili e le pensioni di guerra, comprensive degli assegni di Medaglia e Croce al Valor militare.

Sociale (Pensioni o assegni): Pensioni ai cittadini ultrasessantacinquenni sprovvisti di redditi minimi e ai beneficiari di pensioni di invalidità civile e ai sordomuti al compimento dei 65 anni di età. Viene erogata dall'Inps ed è finanziata dalla fiscalità generale. A partire dal 1° gennaio 1996 la pensione sociale viene sostituita dall'assegno sociale (legge 335/95).

Pensioni di guerra: pensioni erogate dal Ministero dell'economia e delle finanze ai cittadini che sono stati colpiti da invalidità a seguito di evento bellico o ai superstiti di deceduto in tale contesto.

Accompagnamento (Indennità di): Prestazione erogata ai cittadini italiani residenti sul territorio nazionale o agli stranieri titolari di carta di soggiorno o permesso di soggiorno CE per soggiornanti di lungo periodo con invalidità totale e permanente del 100%, accompagnata dalla impossibilità di deambulare senza l'aiuto permanente di un accompagnatore o dalla impossibilità di compiere gli atti quotidiani della vita e conseguente necessità di un'assistenza continua. Spetta al solo titolo della minorazione indipendentemente dall'età e dalle condizioni reddituali.

Arbeitsunfähigkeitsrenten: Renten, die in Folge einer vollen Arbeitsunfähigkeit an in der Privatwirtschaft unselbstständig Beschäftigte und an selbstständige Arbeiter ausbezahlt wird, welche eine bestimmte Anzahl an Beitragsjahren erreicht haben.

Pflegegeelder: Leistung, die ab 2008 an Personen ausbezahlt wird, die seit mindestens fünf Jahren in Südtirol ansässig sind und welche die Tätigkeiten des täglichen Lebens nicht allein verrichten können und deshalb regelmäßig, für mehr als zwei Stunden täglich im Wochendurchschnitt, fremde Hilfe benötigen. Im Sinne des Landesgesetzes vom 12. Oktober 2007, Nr. 9 „Maßnahmen zur Sicherung der Pflege“ ist das Pflegegeld ausschließlich zur Bezahlung von Pflege und Betreuungsleistungen, zur Deckung der Kosten für die soziale Absicherung von pflegenden Angehörigen und für die Verwirklichung von „Maßnahmen zum selbstständigen Leben“ bestimmt. In diesem Sinne ist auch die Kostenbeteiligung bei akkreditierten Hauspflegediensten und Aufhalten in teilstationären oder stationären Pflege- und Betreuungseinrichtungen inbegriffen. Das Pflegegeld wird mit Geldern der Autonomen Provinz Bozen finanziert.

Direkte Renten: Renten, die aufgrund der vom Empfänger eingezahlten Beiträge ausbezahlt werden (Alters-, Dienstalters- und Invaliditätsrenten).

Indirekte Renten: Renten zugunsten von Hinterbliebenen eines während der Arbeit verstorbenen Beschäftigten ohne vorherigen Bezug einer Rente.

Privater Sektor: dieser umfasst die Invaliditäts-, Alters-, Dienstalters- und Hinterbliebenenrenten (I.V.S.), die vom NISF und anderen Körperschaften (Ersatz- und Zusatzfonds zur allgemeinen Pflichtversicherung) ausbezahlt werden sowie die Vorruhestandsgelder für Arbeiter im Fall von Arbeitsunfällen, die vom INAIL ausbezahlt werden.

Öffentlicher Sektor: dazu zählen die vom INPDAP und anderen öffentlichen Körperschaften ausgezahlten Renten sowie die Vorruhestandsgelder des INAIL im Fall von Arbeitsunfällen an die Beschäftigten der öffentlichen Verwaltung.

Selektive Leistungen: Bezeichnung für jene Leistungen der Grundpflichtversicherung, deren Auszahlung von der selektiven Überprüfung der wirtschaftlichen Mittel des Empfängers abhängt (im umgekehrten Fall spricht man von *nicht selektiven Leistungen*).

Inabilità (Pensioni di): Pensione erogata ai lavoratori dipendenti privati e ai lavoratori autonomi, che hanno raggiunto un determinato numero di anni di contribuzione, a seguito di totale incapacità di lavoro.

Cura (Assegni di): Prestazione erogata dal 2008 ai cittadini residenti nella provincia di Bolzano da almeno 5 anni, che abbiano bisogno di aiuto da parte di terzi per affrontare la vita quotidiana nell'ambito dell'assistenza e cura, in misura maggiore a due ore al giorno nella media settimanale, per almeno sei mesi. Ai sensi della Legge Provinciale n. 9 del 12 ottobre 2007 "Interventi per la non autosufficienza", l'assegno di cura è destinato esclusivamente al pagamento di prestazioni assistenziali e di cura, alla parziale copertura delle spese previdenziali per familiari che prestano assistenza e per consentire l'attuazione di misure per la "vita indipendente". In questo senso è anche volto alla compartecipazione tariffaria dell'assistenza domiciliare presso servizi accreditati e per l'utilizzo di strutture semiresidenziali e residenziali. È finanziata tramite fondi della Provincia Autonoma di Bolzano.

Pensioni dirette: pensioni liquidate sulla base dei contributi versati dai richiedenti (pensione di vecchiaia, anzianità ed invalidità).

Pensioni indirette: pensioni ai superstiti di un lavoratore che muore in attività di servizio senza essere titolare di alcuna pensione.

Comparto privato: comprende le pensioni di invalidità, vecchiaia e ai superstiti (I.V.S.) erogate dall'INPS e dagli altri enti minori (gestioni sostitutive e integrative dell'assicurazione generale obbligatoria) e le pensioni indennitarie erogate a lavoratori o loro superstiti nel caso di infortuni dovuti ad attività lavorativa, a carico dell'INAIL.

Comparto pubblico: comprende le pensioni erogate dall'INPDAP e da altre istituzioni pubbliche nonché le prestazioni previdenziali indennitarie per infortuni sul lavoro erogate dall'INAIL ai dipendenti delle amministrazioni pubbliche.

Trattamenti selettivi: definizione utilizzata solo per le prestazioni previdenziali di base a seconda che la prestazione pensionistica sia erogata in seguito ad accertamento selettivo delle risorse economiche del beneficiario (in caso contrario si parla di *trattamenti non selettivi*).

Tabellen

Tabelle

Tab. 1

Renten und deren jährlicher Gesamt- und Durchschnittsbetrag nach Art der Institution - 2013

Gesamtbetrag in Tausend Euro, Durchschnitt in Euro

Pensioni e relativo importo annuo, complessivo e medio, per tipo di istituzione - 2013

Importo complessivo in migliaia di euro, medio in euro

ART DER INSTITUTION	Anzahl Numero	Gesamtbetrag Importo complessivo	Durchschnittsbetrag Importo medio	TIPO DI ISTITUZIONE
Öffentliche Institutionen	170.218	2.175.565	12.781,05	Istituzioni pubbliche
Private Institutionen	1.196	8.458	7.072,21	Istituzioni private
Insgesamt	171.414	2.184.024	12.741,22	Totale

Quelle: NISF, Ausarbeitung ASTAT

Fonte: INPS, elaborazione ASTAT

Tab. 2

Renten und deren jährlicher Gesamt- und Durchschnittsbetrag nach auszahlender Körperschaft und Führung - 2013

Gesamtbetrag in Tausend Euro, Durchschnitt in Euro

Pensioni e relativo importo annuo, complessivo e medio, per ente erogatore e gestione - 2013

Importo complessivo in migliaia di euro, medio in euro

AUSZAHLENDE KÖRPERSCHAFT UND FÜHRUNG	Anzahl Numero	Gesamtbetrag Importo complessivo	Durchschnittsbetrag Importo medio	ENTE EROGATORE E GESTIONE
NISF-Unselbstständig Beschäftigte	56.687	740.685	13.066,23	INPS-Lavoratori dipendenti
NISF-Landwirte, Halbpächter u.a.	25.601	202.234	7.899,46	INPS-Coltivatori, mezzadri, ecc.
NISF-Handwerker	12.903	162.704	12.609,81	INPS-Artigiani
NISF-Kaufleute	16.553	199.686	12.063,43	INPS-Commercianti
NISF-Freie Mitarbeiter	3.836	6.185	1.612,35	INPS-Parasubordinati
NISF-Andere	3.908	71.803	18.373,33	INPS-Altro
INPDAP-Staat	23.330	568.790	24.380,19	INPDAP-Stato
NISF-Rentenfonds Zivilinvaliden	68	295	4.338,38	INPS-Gestione invalidi civili
NISF-Sozialrenten/-zuweisungen	2.414	13.643	5.651,81	INPS-Pensioni/Assegni sociali
Min. für Wirtschaft und Finanzen- Kriegsrenten	1.272	6.069	4.771,51	Min. Economia e Finanze- Pensioni di guerra
Sonstige Körperschaften	20	139	6.958,09	Altri Enti
Sonstige Körperschaften (Öffentl. Basisrenteninstitut öffentl. Bedienstete)	89	3.229	36.279,22	Altri enti (Ist. Pubbl. di base comparto Pubblico)
Sonstige Körperschaften (Öffentl. Basisrenteninstitut priv. Bedienstete)	428	11.257	26.300,90	Altri enti (Ist. Pubbl. di base comparto Privato Dipendenti)
Sonstige Körperschaften (Öffentl. Basisrenteninstitut priv. freie Mitarbeiter)	1.528	30.215	19.774,05	Altri enti (Ist. Pubbl. di base comparto Privato Liberi professionisti)
Sonstige Körperschaften (Priv. Zusatzrenteninstitut)	1.176	8.319	7.074,15	Altri enti (Ist. Private complementari)
Sonstige Körperschaften (Öffentl. Zusatzrenteninstitut)	3.287	21.793	6.630,08	Altri enti (Ist. Pubbl. complementari)
Sonstige Körperschaften (Fürsorge)	11.004	94.347	8.573,93	Altri enti (assistenza)
INAIL-Industrie	5.038	31.378	6.228,21	INAIL-Industria
INAIL-Landwirtschaft	2.228	11.030	4.950,43	INAIL-Agricoltura
INAIL-Röntgenärzte	2	56	27.858,55	INAIL-Radiologi
INAIL-Andere	17	46	2.694,82	INAIL-Altro
INAIL-Staat	25	120	4.799,85	INAIL-Stato
Insgesamt	171.414	2.184.024	12.741,22	Totale

Quelle: NISF, ISTAT, Auswertung des ASTAT

Fonte: INPS, ISTAT, elaborazione ASTAT

Tab. 3

Renten und deren jährlicher Gesamt- und Durchschnittsbetrag nach Altersklasse - 2013

Gesamtbetrag in Tausend Euro, Durchschnitt in Euro

Pensioni e relativo importo annuo, complessivo e medio, per classe di età - 2013

Importo complessivo in migliaia di euro, medio in euro

ALTERSKLASSE (Jahre)	Anzahl Numero	Gesamtbetrag Importo complessivo	Durchschnittsbetrag Importo medio	CLASSE DI ETÀ (anni)
Unter 5	151	952	6.303,45	Meno di 5
5-9	400	2.791	6.978,47	5-9
10-14	636	4.058	6.381,17	10-14
15-19	738	3.901	5.286,00	15-19
20-24	629	3.363	5.346,58	20-24
25-29	457	2.678	5.859,87	25-29
30-34	531	3.021	5.688,98	30-34
35-39	789	4.600	5.830,40	35-39
40-44	1.299	8.213	6.322,67	40-44
45-49	2.232	16.086	7.207,03	45-49
50-54	3.279	35.460	10.814,24	50-54
55-59	7.687	122.563	15.944,13	55-59
60-64	20.780	357.698	17.213,57	60-64
65-69	29.112	439.525	15.097,73	65-69
70-74	31.796	428.038	13.462,00	70-74
75-79	25.095	298.007	11.875,15	75-79
80-84	21.327	222.505	10.433,00	80-84
85-89	15.309	148.087	9.673,23	85-89
90-94	7.723	69.602	9.012,34	90-94
95 und mehr	1.433	12.774	8.914,24	95 e oltre
Nicht zuteilbar	11	101	9.190,98	Non ripartibili
Insgesamt	171.414	2.184.024	12.741,22	Totale

Quelle: NISF, Ausarbeitung ASTAT

Fonte: INPS, elaborazione ASTAT

Tab. 4

Renten und deren jährlicher Gesamt- und Durchschnittsbetrag nach Klasse des Monatsbetrags - 2013

Gesamtbetrag in Tausend Euro, Durchschnitt in Euro

Pensioni e relativo importo annuo, complessivo e medio, per classe di importo mensile - 2013

Importo complessivo in migliaia di euro, medio in euro

KLASSE DES MONATSBETRAGS (Euro)	Anzahl Numero	Gesamtbetrag Importo complessivo	Durchschnittsbetrag Importo medio	CLASSE DI IMPORTO MENSILE (euro)
Unter 100	5.608	2.767	493,35	Meno di 100
100-199	6.878	12.569	1.827,36	100-199
200-299	6.718	19.931	2.966,79	200-299
300-399	9.357	39.067	4.175,13	300-399
400-499	12.569	69.829	5.555,67	400-499
500-599	28.229	187.587	6.645,19	500-599
600-699	13.272	104.314	7.859,69	600-699
700-799	9.834	87.294	8.876,71	700-799
800-899	6.416	65.372	10.188,88	800-899
900-999	6.775	76.833	11.340,62	900-999
1.000-1.099	5.816	73.221	12.589,62	1.000-1.099
1.100-1.199	5.132	70.788	13.793,45	1.100-1.199
1.200-1.299	5.118	76.738	14.993,67	1.200-1.299
1.300-1.399	5.393	87.392	16.204,69	1.300-1.399
1.400-1.499	4.450	77.334	17.378,52	1.400-1.499
1.500-1.749	11.694	226.779	19.392,75	1.500-1.749
1.750-1.999	7.161	160.490	22.411,68	1.750-1.999
2.000-2.499	9.546	255.064	26.719,48	2.000-2.499
2.500-2.999	5.388	175.607	32.592,19	2.500-2.999
3.000 und mehr	6.060	315.050	51.988,44	3.000 e oltre
Insgesamt	171.414	2.184.024	12.741,22	Totale

Quelle: NISF, Ausarbeitung ASTAT

Fonte: INPS, elaborazione ASTAT

Analyse nach Rentenart und Sektor Analisi per tipo di pensione e comparto

Tab. 5

Renten und deren Jahresbetrag nach Sektor und Rentenart - 2013

Jahresbetrag in Tausend Euro

Pensioni e relativo importo annuo per comparto e tipologia di pensione - 2013

Importo annuo in migliaia di euro

SEKTOR	I.V.S.		Vorruhestandsgelder Indennitarie		Fürsorge Assistenziali		Insgesamt Totale		COMPARTO
	Anzahl Numero	Jahresbetrag Importo annuo	Anzahl Numero	Jahresbetrag Importo annuo	Anzahl Numero	Jahresbetrag Importo annuo	Anzahl Numero	Jahresbetrag Importo annuo	
Privater Sektor	123.592	1.440.427	7.285	42.509	-	-	130.877	1.482.935,9	Comparto privato
Öffentlicher Sektor	25.754	586.613	25	120	-	-	25.779	586.732,6	Comparto pubblico
Ohne Sektor	-	-	-	-	14.758	114.355	14.758	114.355	Fuori comparto
Insgesamt	149.346	2.027.040	7.310	42.629	14.758	114.355	171.414	2.184.024	Totale

Quelle: NISF, Ausarbeitung ASTAT

Fonte: INPS, elaborazione ASTAT

Tab. 6

I.V.S.-Renten und deren Jahresbetrag nach Sektor und Rentenart - 2013

Jahresbetrag in Tausend Euro

Pensioni I.V.S. e relativo importo annuo per comparto e categoria di pensione - 2013

Importo annuo in migliaia di euro

SEKTOR	Direkte Renten Pensioni dirette		Indirekte Renten Pensioni indirette		Insgesamt Totale		COMPARTO
	Anzahl Numero	Jahresbetrag Importo annuo	Anzahl Numero	Jahresbetrag Importo annuo	Anzahl Numero	Jahresbetrag Importo annuo	
Privater Sektor	95.171	1.238.536	28.421	201.892	123.592	1.440.427	Comparto privato
Öffentlicher Sektor	21.509	522.146	4.245	64.466	25.754	586.613	Comparto pubblico
Insgesamt	116.680	1.760.682	32.666	266.358	149.346	2.027.040	Totale

Quelle: NISF, Ausarbeitung ASTAT

Fonte: INPS, elaborazione ASTAT

Analyse nach Rentenart und Sektor Analisi per tipo di pensione e comparto

Tab. 7

Vorruhestandsgelder und deren Jahresbetrag nach Sektor und Rentenkategorie - 2013

Jahresbetrag in Tausend Euro

Pensioni indennitarie e relativo importo annuo per comparto e categoria di pensione - 2013

Importo annuo in migliaia di euro

SEKTOR	Direkte Renten Pensioni dirette		Indirekte Renten Pensioni indirette		Insgesamt Totale		COMPARTO
	Anzahl Numero	Jahresbetrag Importo annuo	Anzahl Numero	Jahresbetrag Importo annuo	Anzahl Numero	Jahresbetrag Importo annuo	
Privater Sektor	6.169	31.336	1.116	11.172	7.285	42.509	Comparto privato
Öffentlicher Sektor	24	107	1	13	25	120	Comparto pubblico
Insgesamt	6.193	31.444	1.117	11.185	7.310	42.629	Totale

Quelle: NISF, Ausarbeitung ASTAT

Fonte: INPS, elaborazione ASTAT

Tab. 8

Fürsorgereuten und deren jährlicher Gesamt- und Durchschnittsbetrag nach Rentenkategorie - 2013

Gesamtbetrag in Tausend Euro, Durchschnitt in Euro

Pensioni assistenziali e relativo importo annuo, complessivo e medio, per categoria di pensione - 2013

Importo complessivo in migliaia di euro, medio in euro

RENTENKATEGORIE	Anzahl Numero	Gesamtbetrag Importo complessivo	Durchschnittsbetrag Importo medio	CATEGORIA DI PENSIONE
Direkt	13.933	112.201	8.052,90	Diretta
Indirekt	825	2.154	2.611,20	Indiretta
Insgesamt	14.758	114.355	7.748,70	Totale

Quelle: NISF, Ausarbeitung ASTAT

Fonte: INPS, elaborazione ASTAT

Analyse nach auszahlender Körperschaft und Führung Analisi per ente erogatore e gestione

Tab. 9

I.V.S.-Renten im privaten Sektor und deren jährlicher Gesamt- und Durchschnittsbetrag nach auszahlender Körperschaft und Führung - 2013

Gesamtbetrag in Tausend Euro, Durchschnitt in Euro

Pensioni I.V.S. del comparto privato e relativo importo annuo, complessivo e medio, per ente erogatore e gestione - 2013

Importo complessivo in migliaia di euro, medio in euro

AUSZAHLENDE KÖRPERSCHAFT UND FÜHRUNG	Anzahl Numero	Gesamtbetrag Importo complessivo	Durchschnittsbetrag Importo medio	ENTE EROGATORE E GESTIONE
NISF-Unselbstständig Beschäftigte	56.687	740.685	13.066,23	INPS-Lavoratori dipendenti
NISF-Landwirte, Halbpächter u.a.	25.601	202.234	7.899,46	INPS-Coltivatori, mezzadri, ecc.
NISF-Handwerker	12.903	162.704	12.609,81	INPS-Artigiani
NISF-Kaufleute	16.553	199.686	12.063,43	INPS-Commercianti
NISF-Freie Mitarbeiter	3.836	6.185	1.612,35	INPS-Parasubordinati
NISF-Andere	3.908	71.803	18.373,33	INPS-Altro
Sonstige Körperschaften	4.104	57.129	13.920,36	Altri Enti
Insgesamt	123.592	1.440.427	11.654,70	Totale

Quelle: NISF, Ausarbeitung ASTAT

Fonte: INPS, elaborazione ASTAT

Tab. 10

Vorruhestandsgelder im privaten Sektor und deren jährlicher Gesamt- und Durchschnittsbetrag nach auszahlender Körperschaft und Führung - 2013

Gesamtbetrag in Tausend Euro, Durchschnitt in Euro

Pensioni indennitarie del comparto privato e relativo importo annuo, complessivo e medio, per ente erogatore e gestione - 2013

Importo complessivo in migliaia di euro, medio in euro

AUSZAHLENDE KÖRPERSCHAFT UND FÜHRUNG	Anzahl Numero	Gesamtbetrag Importo complessivo	Durchschnittsbetrag Importo medio	ENTE EROGATORE E GESTIONE
INAIL-Industrie	5.038	31.378	6.228,21	INAIL-Industria
INAIL-Landwirtschaft	2.228	11.030	4.950,43	INAIL-Agricoltura
INAIL-Röntgenärzte	2	56	27.858,55	INAIL-Radiologi
INAIL-Andere	17	46	2.694,82	INAIL-Altro
Insgesamt	7.285	42.509	5.835,11	Totale

Quelle: NISF, Ausarbeitung ASTAT

Fonte: INPS, elaborazione ASTAT

Analyse nach auszahlender Körperschaft und Führung Analisi per ente erogatore e gestione

Tab. 11

I.V.S.-Renten und Vorruhestandsgelder im öffentlichen Sektor und deren jährlicher Gesamt- und Durchschnittsbetrag nach auszahlender Körperschaft und Führung - 2013

Gesamtbetrag in Tausend Euro, Durchschnitt in Euro

Pensioni I.V.S. e indennitarie del comparto pubblico e relativo importo annuo, complessivo e medio, per ente erogatore e gestione - 2013

Importo complessivo in migliaia di euro, medio in euro

AUSZAHLENDE KÖRPERSCHAFT UND FÜHRUNG	Anzahl Numero	Gesamtbetrag Importo complessivo	Durchschnittsbetrag Importo medio	ENTE EROGATORE E GESTIONE
I.V.S.-Renten / Pensioni I.V.S.				
INPDAP-Staat	23.330	568.790	24.380,19	INPDAP-Stato
Sonstige Körperschaften	2.424	17.823	7.352,58	Altri enti
Insgesamt	25.754	586.613	22.777,53	Totale

Vorruhestandsgelder / Pensioni indennitarie

INAIL-Staat	25	120	4.799,85	INAIL-Stato
-------------	----	-----	----------	-------------

Quelle: NISF, Ausarbeitung ASTAT

Fonte: INPS, elaborazione ASTAT

Tab. 12

Fürsorgereuten und deren jährlicher Gesamt- und Durchschnittsbetrag nach Rentenart - 2013

Gesamtbetrag in Tausend Euro, Durchschnitt in Euro

Pensioni assistenziali e relativo importo annuo, complessivo e medio, per tipologia di pensione - 2013

Importo complessivo in migliaia di euro, medio in euro

RENTENART	Anzahl Numero	Gesamtbetrag Importo complessivo	Durchschnittsbetrag Importo medio	TIPOLOGIA DI PENSIONE
Zivilinvaliditätsrenten	11.072	94.642	8.547,91	Pensioni di invalidità civile
Sozialrenten und -zuweisungen	2.414	13.643	5.651,81	Pensioni e assegni sociali
Kriegsrenten	1.272	6.069	4.771,51	Pensioni di guerra
Insgesamt	14.758	114.355	7.748,70	Totale

Quelle: NISF, Ausarbeitung ASTAT

Fonte: INPS, elaborazione ASTAT

Analyse nach Altersklasse der Empfänger
Analisi per classe di età dei beneficiari

Tab. 13

Renten im privaten Sektor und deren Jahresbetrag nach Rentenart und Altersklasse - 2013

Jahresbetrag in Tausend Euro

Pensioni del comparto privato e relativo importo annuo, per tipo di pensione e classe di età - 2013

Importo annuo in migliaia di euro

ALTERSKLASSE (Jahre)	I.V.S.		Vorruhestandsgelder Indennitarie		Insgesamt Totale		CLASSE DI ETÀ (anni)
	Anzahl Numero	Jahresbetrag Importo annuo	Anzahl Numero	Jahresbetrag Importo annuo	Anzahl Numero	Jahresbetrag Importo annuo	
Unter 5	24	56	-	-	24	56	Meno di 5
5-9	119	288	1	24	120	312	5-9
10-14	286	774	10	65	296	839	10-14
15-19	384	1.149	21	80	405	1.228	15-19
20-24	179	740	53	233	232	973	20-24
25-29	39	146	91	568	130	714	25-29
30-34	69	336	152	844	221	1.181	30-34
35-39	204	1.178	194	1.052	398	2.230	35-39
40-44	425	2.743	265	1.505	690	4.248	40-44
45-49	840	6.632	441	2.357	1.281	8.989	45-49
50-54	1.365	13.194	553	2.868	1.918	16.062	50-54
55-59	4.394	69.382	560	3.217	4.954	72.599	55-59
60-64	15.005	241.699	636	3.450	15.641	245.149	60-64
65-69	21.715	299.782	806	4.408	22.521	304.190	65-69
70-74	24.304	294.103	948	5.010	25.252	299.114	70-74
75-79	19.319	203.617	926	5.564	20.245	209.181	75-79
80-84	16.643	154.424	860	5.396	17.503	159.820	80-84
85-89	11.720	100.420	536	4.003	12.256	104.423	85-89
90-94	5.581	42.826	200	1.552	5.781	44.378	90-94
95 und mehr	976	6.933	30	305	1.006	7.237	95 e oltre
Nicht zuteilbar	1	6	2	7	3	13	Non ripartibili
Insgesamt	123.592	1.440.427	7.285	42.509	130.877	1.482.936	Totale

Quelle: NISF, Ausarbeitung ASTAT

Fonte: INPS, elaborazione ASTAT

Analyse nach Altersklasse der Empfänger
Analisi per classe di età dei beneficiari

Tab. 14

Renten im öffentlichen Sektor und deren Jahresbetrag nach Rentenart und Altersklasse - 2013

Jahresbetrag in Tausend Euro

Pensioni del comparto pubblico e relativo importo annuo, per tipo di pensione e classe di età - 2013

Importo annuo in migliaia di euro

ALTERSKLASSE (Jahre)	I.V.S.		Vorruhestandsgelder Indennitarie		Insgesamt Totale		CLASSE DI ETÀ (anni)
	Anzahl Numero	Jahresbetrag Importo annuo	Anzahl Numero	Jahresbetrag Importo annuo	Anzahl Numero	Jahresbetrag Importo annuo	
Unter 5	2	4	-	-	2	4	Meno di 5
5-9	33	137	-	-	33	137	5-9
10-14	54	274	-	-	54	274	10-14
15-19	78	444	-	-	78	444	15-19
20-24	61	384	1	2	62	386	20-24
25-29	7	70	-	-	7	70	25-29
30-34	-	-	-	-	-	-	30-34
35-39	11	134	1	3	12	137	35-39
40-44	57	741	1	5	58	747	40-44
45-49	139	2.145	1	4	140	2.148	45-49
50-54	567	14.469	3	9	570	14.478	50-54
55-59	1.905	44.894	1	9	1.906	44.903	55-59
60-64	4.265	106.737	5	22	4.270	106.759	60-64
65-69	5.415	127.408	1	2	5.416	127.411	65-69
70-74	5.229	118.627	1	9	5.230	118.635	70-74
75-79	3.499	77.701	4	24	3.503	77.724	75-79
80-84	2.230	48.422	1	3	2.231	48.425	80-84
85-89	1.395	29.118	2	10	1.397	29.128	85-89
90-94	685	12.960	2	7	687	12.966	90-94
95 und mehr	116	1.868	1	11	117	1.880	95 e oltre
Nicht zuteilbar	6	76	-	-	6	76	Non ripartibili
Insgesamt	25.754	586.613	25	120	25.779	586.733	Totale

Quelle: NISF, Ausarbeitung ASTAT

Fonte: INPS, elaborazione ASTAT

Analyse nach Altersklasse der Empfänger Analisi per classe di età dei beneficiari

Tab. 15

Fürsorgetrenten nach Rentenart und Altersklasse - 2013

Pensioni assistenziali per tipologia di pensione e classe di età - 2013

ALTERSKLASSE (Jahre)	Zivilinvaliditätsrenten Pensioni di invalidità civile	Sozialrenten und Sozialgeld Pensioni e assegni sociali	Kriegsrenten Pensioni di guerra	Insgesamt Totale	CLASSE DI ETÀ (anni)
Unter 5	125	-	-	125	Meno di 5
5-9	247	-	-	247	5-9
10-14	286	-	-	286	10-14
15-19	252	-	3	255	15-19
20-24	334	-	1	335	20-24
25-29	319	-	1	320	25-29
30-34	309	-	1	310	30-34
35-39	369	-	10	379	35-39
40-44	532	-	19	551	40-44
45-49	797	-	14	811	45-49
50-54	777	-	14	791	50-54
55-59	813	-	14	827	55-59
60-64	846	-	23	869	60-64
65-69	471	667	37	1.175	65-69
70-74	619	635	60	1.314	70-74
75-79	725	506	116	1.347	75-79
80-84	1.008	360	225	1.593	80-84
85-89	1.116	164	376	1.656	85-89
90-94	875	69	311	1.255	90-94
95 und mehr	250	13	47	310	95 e oltre
Nicht zuteilbar	2	-	-	2	Non ripartibili
Insgesamt	11.072	2.414	1.272	14.758	Totale

Quelle: NISF, Ausarbeitung ASTAT

Fonte: INPS, elaborazione ASTAT

Tab. 16

Jährlicher Gesamtbetrag der Fürsorgetrenten nach Rentenart und Altersklasse - 2013

Betrag in Tausend Euro

Importo complessivo annuo delle pensioni assistenziali per tipologia di pensione e classe di età - 2013

Importo in migliaia di euro

ALTERSKLASSE (Jahre)	Zivilinvaliditätsrenten Pensioni di invalidità civile	Sozialrenten und Sozialgeld Pensioni e assegni sociali	Kriegsrenten Pensioni di guerra	Insgesamt Totale	CLASSE DI ETÀ (anni)
Unter 5	891	-	-	891	Meno di 5
5-9	2.342	-	-	2.342	5-9
10-14	2.946	-	-	2.946	10-14
15-19	2.168	-	61	2.229	15-19
20-24	1.982	-	22	2.004	20-24
25-29	1.870	-	24	1.894	25-29
30-34	1.828	-	12	1.840	30-34
35-39	2.119	-	115	2.234	35-39
40-44	3.050	-	168	3.218	40-44
45-49	4.817	-	132	4.948	45-49
50-54	4.654	-	266	4.919	50-54
55-59	4.940	-	121	5.061	55-59
60-64	5.564	-	226	5.790	60-64
65-69	4.295	3.392	238	7.925	65-69
70-74	6.305	3.676	307	10.289	70-74
75-79	7.520	3.046	535	11.101	75-79
80-84	10.919	2.080	1.261	14.260	80-84
85-89	12.455	914	1.167	14.536	85-89
90-94	10.573	438	1.247	12.259	90-94
95 und mehr	3.392	96	168	3.657	95 e oltre
Nicht zuteilbar	12	-	-	12	Non ripartibili
Insgesamt	94.642	13.643	6.069	114.355	Totale

Quelle: NISF, Ausarbeitung ASTAT

Fonte: INPS, elaborazione ASTAT

Analyse nach Klasse des Monatsbetrags
Analisi per classe di importo mensile

Tab. 17

Renten im privaten Sektor und deren Jahresbetrag nach Rentenart und Klasse des Monatsbetrags - 2013

Jahresbetrag in Tausend Euro

Pensioni del comparto privato e relativo importo annuo, per tipologia di pensione e classe di importo mensile - 2013

Importo annuo in migliaia di euro

KLASSE DES MONATS- BETRAGS (Euro)	I.V.S.		Vorruhestandsgelder Indennitarie		Insgesamt Totale		CLASSE DI IMPORTO MENSILE (euro)
	Anzahl Numero	Jahresbetrag Importo annuo	Anzahl Numero	Jahresbetrag Importo annuo	Anzahl Numero	Jahresbetrag Importo annuo	
Unter 100	5.159	2.410	34	34	5.193	2.444	Meno di 100
100-199	3.991	7.231	1.718	3.279	5.709	10.509	100-199
200-299	4.138	12.353	1.897	5.538	6.035	17.891	200-299
300-399	6.925	28.488	953	3.995	7.878	32.483	300-399
400-499	5.582	30.379	618	3.315	6.200	33.694	400-499
500-599	24.839	165.250	277	1.846	25.116	167.096	500-599
600-699	11.894	93.312	295	2.323	12.189	95.636	600-699
700-799	9.008	79.857	204	1.814	9.212	81.671	700-799
800-899	5.404	55.018	151	1.550	5.555	56.567	800-899
900-999	4.869	55.476	138	1.572	5.007	57.047	900-999
1.000-1.099	4.384	55.195	277	3.438	4.661	58.633	1.000-1.099
1.100-1.199	3.893	53.685	106	1.467	3.999	55.152	1.100-1.199
1.200-1.299	3.493	52.377	249	3.698	3.742	56.076	1.200-1.299
1.300-1.399	3.270	52.955	66	1.063	3.336	54.018	1.300-1.399
1.400-1.499	3.103	53.917	39	672	3.142	54.588	1.400-1.499
1.500-1.749	8.055	156.158	81	1.593	8.136	157.751	1.500-1.749
1.750-1.999	4.344	97.382	51	1.157	4.395	98.539	1.750-1.999
2.000-2.499	5.355	142.451	62	1.635	5.417	144.086	2.000-2.499
2.500-2.999	2.636	86.020	41	1.345	2.677	87.365	2.500-2.999
3.000 und mehr	3.250	160.514	28	1.175	3.278	161.689	3.000 e oltre
Insgesamt	123.592	1.440.427	7.285	42.509	130.877	1.482.936	Totale

Quelle: NISF, Ausarbeitung ASTAT

Fonte: INPS, elaborazione ASTAT

Analyse nach Klasse des Monatsbetrags Analisi per classe di importo mensile

Tab. 18

Renten im öffentlichen Sektor und deren Jahresbetrag nach Rentenart und Klasse des Monatsbetrags - 2013

Jahresbetrag in Tausend Euro

Pensioni del comparto pubblico e relativo importo annuo, per tipologia di pensione e classe di importo mensile - 2013

Importo annuo in migliaia di euro

KLASSE DES MONATS- BETRAGS (Euro)	I.V.S.		Vorruhestandsgelder Indennitarie		Insgesamt Totale		CLASSE DI IMPORTO MENSILE (euro)
	Anzahl Numero	Jahresbetrag Importo annuo	Anzahl Numero	Jahresbetrag Importo annuo	Anzahl Numero	Jahresbetrag Importo annuo	
Unter 100	79	49	-	-	79	49	Meno di 100
100-199	139	243	3	6	142	249	100-199
200-299	193	578	9	26	202	604	200-299
300-399	173	721	6	25	179	746	300-399
400-499	830	4.805	2	11	832	4.816	400-499
500-599	1.559	10.234	-	-	1.559	10.234	500-599
600-699	252	1.956	-	-	252	1.956	600-699
700-799	410	3.711	2	17	412	3.728	700-799
800-899	563	5.768	1	10	564	5.778	800-899
900-999	746	8.525	1	11	747	8.536	900-999
1.000-1.099	898	11.333	1	13	899	11.346	1.000-1.099
1.100-1.199	1.042	14.389	-	-	1.042	14.389	1.100-1.199
1.200-1.299	1.280	19.217	-	-	1.280	19.217	1.200-1.299
1.300-1.399	1.243	20.115	-	-	1.243	20.115	1.300-1.399
1.400-1.499	1.268	22.049	-	-	1.268	22.049	1.400-1.499
1.500-1.749	3.418	66.290	-	-	3.418	66.290	1.500-1.749
1.750-1.999	2.253	50.691	-	-	2.253	50.691	1.750-1.999
2.000-2.499	3.944	105.972	-	-	3.944	105.972	2.000-2.499
2.500-2.999	2.688	87.509	-	-	2.688	87.509	2.500-2.999
3.000 und mehr	2.776	152.457	-	-	2.776	152.457	3.000 e oltre
Insgesamt	25.754	586.613	25	120	25.779	586.733	Totale

Quelle: NISF, Ausarbeitung ASTAT

Fonte: INPS, elaborazione ASTAT

Tab. 19

Fürsorgerenten nach Rentenart und Klasse des Monatsbetrags - 2013

Pensioni assistenziali per tipologia di pensione e classe di importo mensile - 2013

KLASSE DES MONATS- BETRAGS (Euro)	Zivilinvaliditätsrenten Pensioni di invalidità civile	Sozialrenten und Sozialgeld Pensioni e assegni sociali	Kriegsrenten Pensioni di guerra	Insgesamt Totale	CLASSE DI IMPORTO MENSILE (euro)
Unter 100	216	28	92	336	Meno di 100
100-199	372	43	612	1.027	100-199
200-299	298	85	98	481	200-299
300-399	42	1.161	97	1.300	300-399
400-499	5.140	310	87	5.537	400-499
500-599	1.357	114	83	1.554	500-599
600-699	138	673	20	831	600-699
700-799	194	-	16	210	700-799
800-899	283	-	14	297	800-899
900-999	952	-	69	1.021	900-999
1.000-1.099	227	-	29	256	1.000-1.099
1.100-1.199	86	-	5	91	1.100-1.199
1.200-1.299	87	-	9	96	1.200-1.299
1.300-1.399	812	-	2	814	1.300-1.399
1.400-1.499	37	-	3	40	1.400-1.499
1.500-1.749	128	-	12	140	1.500-1.749
1.750-1.999	497	-	16	513	1.750-1.999
2.000-2.499	183	-	2	185	2.000-2.499
2.500-2.999	23	-	-	23	2.500-2.999
3.000 und mehr	-	-	6	6	3.000 e oltre
Insgesamt	11.072	2.414	1.272	14.758	Totale

Quelle: NISF, Ausarbeitung ASTAT

Fonte: INPS, elaborazione ASTAT

Analyse nach Klasse des Monatsbetrags Analisi per classe di importo mensile

Tab. 20

Jährlicher Gesamtbetrag der Fürsorgereuten nach Rentenart und Klasse des Monatsbetrags - 2013

Jahresbetrag in Tausend Euro

Importo complessivo annuo delle pensioni assistenziali per tipologia di pensione e classe di importo mensile - 2013

Importo annuo in migliaia di euro

KLASSE DES MONATS- BETRAGS (Euro)	Zivilinvaliditätsrenten Pensioni di invalidità civile	Sozialrenten und Sozialgeld Pensioni e assegni sociali	Kriegsrenten Pensioni di guerra	Insgesamt Totale	CLASSE DI IMPORTO MENSILE (euro)
Unter 100	205	22	47	274	Meno di 100
100-199	800	84	927	1.811	100-199
200-299	901	264	271	1.436	200-299
300-399	173	5.270	394	5.838	300-399
400-499	29.079	1.763	478	31.319	400-499
500-599	8.950	769	538	10.257	500-599
600-699	1.100	5.471	151	6.722	600-699
700-799	1.752	-	143	1.895	700-799
800-899	2.880	-	146	3.026	800-899
900-999	10.467	-	782	11.249	900-999
1.000-1.099	2.882	-	360	3.242	1.000-1.099
1.100-1.199	1.179	-	68	1.247	1.100-1.199
1.200-1.299	1.311	-	135	1.445	1.200-1.299
1.300-1.399	13.226	-	32	13.259	1.300-1.399
1.400-1.499	645	-	52	697	1.400-1.499
1.500-1.749	2.519	-	219	2.738	1.500-1.749
1.750-1.999	10.891	-	368	11.259	1.750-1.999
2.000-2.499	4.951	-	55	5.006	2.000-2.499
2.500-2.999	732	-	-	732	2.500-2.999
3.000 und mehr	-	-	903	903	3.000 e oltre
Insgesamt	94.642	13.643	6.069	114.355	Totale

Quelle: NISF, Ausarbeitung ASTAT

Fonte: INPS, elaborazione ASTAT

Analyse nach wirtschaftlicher Funktion Analisi per funzione economica

Tab. 21

Vorsorge und Fürsorge: Renten und deren jährlicher Gesamt- und Durchschnittsbetrag nach wirtschaftlicher Funktion - 2013

Gesamtbetrag in Tausend Euro, Durchschnitt in Euro

Previdenza e assistenza: pensioni e relativo importo annuo, complessivo e medio, per funzione economica - 2013

Importo complessivo in migliaia di euro, medio in euro

WIRTSCHAFTLICHE FUNKTION	Anzahl Numero	Gesamtbetrag Importo complessivo	Durchschnittsbetrag Importo medio	FUNZIONE ECONOMICA
Vorsorge / Previdenza				
Alter	136.970	1.931.295	14.100,13	Vecchiaia
Invaliddität	5.451	44.825	8.223,27	Invaliddität
Hinterbliebene	6.170	45.882	7.436,23	Superstiti
Insgesamt	148.591	2.022.002	13.607,83	Totale
Fürsorge / Assistenza				
Alter	16.385	119.940	7.320,12	Vecchiaia
Invaliddität	6.232	41.226	6.615,25	Invaliddität
Hinterbliebene	206	856	4.154,42	Superstiti
Insgesamt	22.823	162.022,25	7.099,08	Totale

Quelle: NISF, Ausarbeitung ASTAT

Fonte: INPS, elaborazione ASTAT

Tab. 22

Grundvorsorge: Renten und deren jährlicher Gesamt- und Durchschnittsbetrag nach wirtschaftlicher Funktion - 2013

Gesamtbetrag in Tausend Euro, Durchschnitt in Euro

Previdenza di base: pensioni e relativo importo annuo, complessivo e medio, per funzione economica - 2013

Importo complessivo in migliaia di euro, medio in euro

WIRTSCHAFTLICHE FUNKTION	Anzahl Numero	Gesamtbetrag Importo complessivo	Durchschnittsbetrag Importo medio	FUNZIONE ECONOMICA
Alter	132.140	1.893.194	14.327,19	Vecchiaia
Invaliddität	5.433	44.722	8.231,50	Invaliddität
Hinterbliebene	6.042	45.204	7.481,66	Superstiti
Insgesamt	143.615	1.983.120	13.808,59	Totale

Quelle: NISF, Ausarbeitung ASTAT

Fonte: INPS, elaborazione ASTAT

Tab. 23

Grundvorsorge - Selektive Leistungen: Renten und deren jährlicher Gesamt- und Durchschnittsbetrag nach wirtschaftlicher Funktion - 2013

Gesamtbetrag in Tausend Euro, Durchschnitt in Euro

Previdenza di base - Trattamenti selettivi: pensioni e relativo importo annuo, complessivo e medio, per funzione economica - 2013

Importo complessivo in migliaia di euro, medio in euro

WIRTSCHAFTLICHE FUNKTION	Anzahl Numero	Gesamtbetrag Importo complessivo	Durchschnittsbetrag Importo medio	FUNZIONE ECONOMICA
Alter	21.097	136.466	6.468,52	Vecchiaia
Invaliddität	542	3.515	6.486,13	Invaliddität
Hinterbliebene	1.315	6.411	4.875,19	Superstiti
Insgesamt	22.954	146.393	6.377,65	Totale

Quelle: NISF, Ausarbeitung ASTAT

Fonte: INPS, elaborazione ASTAT

Analyse nach wirtschaftlicher Funktion Analisi per funzione economica

Tab. 24

Grundvorsorge - Nicht selektive Leistungen: Renten und deren jährlicher Gesamt- und Durchschnittsbetrag nach wirtschaftlicher Funktion - 2013

Gesamtbetrag in Tausend Euro, Durchschnitt in Euro

Previdenza di base - Trattamenti non selettivi: pensioni e relativo importo annuo, complessivo e medio, per funzione economica - 2013

Importo complessivo in migliaia di euro, medio in euro

WIRTSCHAFTLICHE FUNKTION	Anzahl Numero	Gesamtbetrag Importo complessivo	Durchschnittsbetrag Importo medio	FUNZIONE ECONOMICA
Alter	111.043	1.756.728	15.820,25	Vecchiaia
Invalidität	4.891	41.206	8.424,92	Invalidità
Hinterbliebene	4.727	38.793	8.206,75	Superstiti
Insgesamt	120.661	1.836.728	15.222,22	Totale

Quelle: NISF, Ausarbeitung ASTAT

Fonte: INPS, elaborazione ASTAT

Tab.25

Grundvorsorge - Privater Sektor - Renten und deren jährlicher Gesamt- und Durchschnittsbetrag nach Beschäftigungsverhältnis des Leistungsempfängers und nach wirtschaftlicher Funktion - 2013

Gesamtbetrag in Tausend Euro, Durchschnitt in Euro

Previdenza di base - Comparto privato - pensioni e relativo importo annuo, complessivo e medio, per condizione professionale dei beneficiari delle prestazioni pensionistiche e funzione economica - 2013

Importo complessivo in migliaia di euro, medio in euro

WIRTSCHAFTLICHE FUNKTION	Anzahl Numero	Gesamtbetrag Importo complessivo	Durchschnittsbetrag Importo medio	FUNZIONE ECONOMICA
Unselbstständig Beschäftigte / Lavoratori dipendenti				
Alter	58.229	785.678	13.492,90	Vecchiaia
Invalidität	4.338	33.768	7.784,15	Invalidità
Hinterbliebene	2.912	21.446	7.364,77	Superstiti
Insgesamt	65.479	840.892	12.842,16	Totale
Selbstständige Arbeiter / Lavoratori autonomi				
Alter	50.029	518.064	10.355,27	Vecchiaia
Invalidität	1.059	10.562	9.973,60	Invalidità
Hinterbliebene	2.076	11.249	5.418,64	Superstiti
Insgesamt	53.164	539.875	10.154,90	Totale
Freiberufler / Liberi professionisti				
Alter	1.361	28.761	21.132,08	Vecchiaia
Invalidität	23	338	14.690,88	Invalidità
Hinterbliebene	144	1.116	7.750,76	Superstiti
Insgesamt	1.528	30.215	19.774,05	Totale
Insgesamt / Totale				
Alter	109.619	1.332.503	12.155,76	Vecchiaia
Invalidität	5.420	44.668	8.241,25	Invalidità
Hinterbliebene	5.132	33.811	6.588,35	Superstiti
Insgesamt	120.171	1.410.982	11.741,45	Totale

Quelle: NISF, Ausarbeitung ASTAT

Fonte: INPS, elaborazione ASTAT

Analyse nach wirtschaftlicher Funktion Analisi per funzione economica

Tab. 26

Grundvorsorge - Öffentlicher Sektor: Renten und deren jährlicher Gesamt- und Durchschnittsbetrag nach wirtschaftlicher Funktion - 2013

Gesamtbetrag in Tausend Euro, Durchschnitt in Euro

Previdenza di base - Comparto pubblico: pensioni e relativo importo annuo, complessivo e medio, per funzione economica - 2013

Importo complessivo in migliaia di euro, medio in euro

WIRTSCHAFTLICHE FUNKTION	Anzahl Numero	Gesamtbetrag Importo complessivo	Durchschnittsbetrag Importo medio	FUNZIONE ECONOMICA
Alter	22.521	560.692	24.896,40	Vecchiaia
Invalidität	13	54	4.166,15	Invalidità
Hinterbliebene	910	11.393	12.519,52	Superstiti
Insgesamt	23.444	572.139	24.404,49	Totale

Quelle: NISF, Ausarbeitung ASTAT

Fonte: INPS, elaborazione ASTAT

Tab. 27

Zusatzvorsorge: Renten und deren jährlicher Gesamt- und Durchschnittsbetrag nach wirtschaftlicher Funktion - 2013

Gesamtbetrag in Tausend Euro, Durchschnitt in Euro

Previdenza complementare: pensioni e relativo importo annuo, complessivo e medio, per funzione economica - 2013

Importo complessivo in migliaia di euro, medio in euro

WIRTSCHAFTLICHE FUNKTION	Anzahl Numero	Gesamtbetrag Importo complessivo	Durchschnittsbetrag Importo medio	FUNZIONE ECONOMICA
Alter	4.830	38.101	7.888,32	Vecchiaia
Invalidität	18	103	5.739,94	Invalidità
Hinterbliebene	128	677	5.291,79	Superstiti
Insgesamt	4.976	38.881	7.813,75	Totale

Quelle: NISF, Ausarbeitung ASTAT

Fonte: INPS, elaborazione ASTAT

Analyse nach wirtschaftlicher Funktion Analisi per funzione economica

Tab. 28

Zusatzvorsorge - Privater Sektor: Renten und deren jährlicher Gesamt- und Durchschnittsbetrag nach Beschäftigungsverhältnis des Leistungsempfängers und nach wirtschaftlicher Funktion - 2013

Gesamtbetrag in Tausend Euro, Durchschnitt in Euro

Previdenza complementare - Comparto privato: pensioni e relativo importo annuo, complessivo e medio, per condizione professionale dei beneficiari delle prestazioni pensionistiche e funzione economica - 2013

Importo complessivo in migliaia di euro, medio in euro

WIRTSCHAFTLICHE FUNKTION	Anzahl Numero	Gesamtbetrag Importo complessivo	Durchschnittsbetrag Importo medio	FUNZIONE ECONOMICA
Unselbstständig Beschäftigte / Lavoratori dipendenti				
Alter	1.529	16.124	10.545,58	Vecchiaia
Invalidität	5	43	8.575,37	Invalidità
Hinterbliebene	58	398	6.866,41	Superstiti
Insgesamt	1.592	16.565	10.405,36	Totale
Selbstständige Arbeiter / Lavoratori autonomi				
Alter	886	6.917	7.806,76	Vecchiaia
Invalidität	13	60	4.649,39	Invalidità
Hinterbliebene	52	220	4.225,95	Superstiti
Insgesamt	951	7.197	7.567,81	Totale
Freiberufler / Liberi professionisti				
Alter	86	485	5.640,62	Vecchiaia
Invalidität	-	-	-	Invalidità
Hinterbliebene	12	40	3.335,82	Superstiti
Insgesamt	98	525	5.358,40	Totale
Insgesamt / Totale				
Alter	2.501	23.526	9.406,67	Vecchiaia
Invalidität	18	103	5.739,94	Invalidità
Hinterbliebene	122	658	5.393,70	Superstiti
Insgesamt	2.641	24.287	9.196,30	Totale

Quelle: NISF, Ausarbeitung ASTAT

Fonte: INPS, elaborazione ASTAT

Tab. 29

Zusatzvorsorge - Öffentlicher Sektor: Renten und deren jährlicher Gesamt- und Durchschnittsbetrag nach wirtschaftlicher Funktion - 2013

Gesamtbetrag in Tausend Euro, Durchschnitt in Euro

Previdenza complementare - Comparto pubblico: pensioni e relativo importo annuo, complessivo e medio, per funzione economica - 2013

Importo complessivo in migliaia di euro, medio in euro

WIRTSCHAFTLICHE FUNKTION	Anzahl Numero	Gesamtbetrag Importo complessivo	Durchschnittsbetrag Importo medio	FUNZIONE ECONOMICA
Alter	2.329	14.574	6.257,83	Vecchiaia
Invalidität	-	-	-	Invalidità
Hinterbliebene	6	19	3.219,73	Superstiti
Insgesamt	2.335	14.594	6.250,02	Totale

Quelle: NISF, Ausarbeitung ASTAT

Fonte: INPS, elaborazione ASTAT

Analyse nach wirtschaftlicher Funktion
Analisi per funzione economica

Tab. 30

Grundvorsorge: Renten und deren Jahresbetrag nach wirtschaftlicher Funktion und Altersklasse - 2013

Jahresbetrag in Tausend Euro

Previdenza di base: pensioni e relativo importo annuo, per funzione economica e classe di età - 2013

Importo annuo in migliaia di euro

ALTERSKLASSE (Jahre)	Alter Vecchiaia		Invalidität Invalidità		Hinterbliebene Superstiti		Insgesamt Totale		CLASSE DI ETÀ (anni)
	Anzahl Numero	Jahresbetrag Importo annuo	Anzahl Numero	Jahresbetrag Importo annuo	Anzahl Numero	Jahresbetrag Importo annuo	Anzahl Numero	Jahresbetrag Importo annuo	
Unter 5	-	-	-	-	26	61	26	61	Meno di 5
5-9	-	-	-	-	153	449	153	449	5-9
10-14	-	-	-	-	349	1.112	349	1.112	10-14
15-19	-	-	1	7	478	1.658	479	1.665	15-19
20-24	-	-	29	170	262	1.186	291	1.355	20-24
25-29	-	-	62	509	75	275	137	784	25-29
30-34	-	-	128	911	93	269	221	1.181	30-34
35-39	-	-	278	1.583	127	771	405	2.353	35-39
40-44	25	423	445	2.803	254	1.662	724	4.889	40-44
45-49	92	1.882	771	5.082	527	4.051	1.390	11.015	45-49
50-54	549	15.020	1.085	8.560	767	6.502	2.401	30.082	50-54
55-59	4.179	92.617	1.343	13.014	1.161	10.795	6.683	116.426	55-59
60-64	16.465	320.409	1.289	12.074	1.770	16.415	19.524	348.898	60-64
65-69	26.386	420.275	-	-	-	-	26.386	420.275	65-69
70-74	28.542	403.576	-	-	-	-	28.542	403.576	70-74
75-79	22.116	275.681	-	-	-	-	22.116	275.681	75-79
80-84	17.638	194.445	-	-	-	-	17.638	194.445	80-84
85-89	10.527	113.767	-	-	-	-	10.527	113.767	85-89
90-94	4.794	47.552	-	-	-	-	4.794	47.552	90-94
95 und mehr	822	7.473	-	-	-	-	822	7.473	95 e oltre
Nicht zuteilbar	5	74	2	7	-	-	7	81	Non ripartibili
Insgesamt	132.140	1.893.194	5.433	44.722	6.042	45.204	143.615	1.983.120	Totale

Quelle: NISF, Ausarbeitung ASTAT

Fonte: INPS, elaborazione ASTAT

Analyse nach wirtschaftlicher Funktion
Analisi per funzione economica

Tab. 31

Grundvorsorge - Privater Sektor: Renten und deren Jahresbetrag nach wirtschaftlicher Funktion und Altersklasse - 2013
 Jahresbetrag in Tausend Euro

Previdenza di base - Comparto privato: pensioni e relativo importo annuo, per funzione economica e classe di età - 2013
 Importo annuo in migliaia di euro

ALTERSKLASSE (Jahre)	Alter Vecchiaia		Invalidität Invalidità		Hinterbliebene Superstiti		Insgesamt Totale		CLASSE DI ETÀ (anni)
	Anzahl Numero	Jahresbetrag Importo annuo	Anzahl Numero	Jahresbetrag Importo annuo	Anzahl Numero	Jahresbetrag Importo annuo	Anzahl Numero	Jahresbetrag Importo annuo	
Unter 5	-	-	-	-	24	56	24	56	Meno di 5
5-9	-	-	-	-	120	312	120	312	5-9
10-14	-	-	-	-	295	838	295	838	10-14
15-19	-	-	1	7	400	1.214	401	1.221	15-19
20-24	-	-	28	167	201	802	229	969	20-24
25-29	-	-	62	509	68	205	130	714	25-29
30-34	-	-	128	911	93	269	221	1.181	30-34
35-39	-	-	277	1.580	116	637	393	2.217	35-39
40-44	-	-	444	2.797	222	1.344	666	4.142	40-44
45-49	26	612	770	5.079	455	3.186	1.251	8.877	45-49
50-54	89	2.206	1.082	8.551	661	4.861	1.832	15.618	50-54
55-59	2.461	50.558	1.342	13.005	982	7.986	4.785	71.550	55-59
60-64	12.496	218.086	1.284	12.053	1.495	12.102	15.275	242.240	60-64
65-69	21.723	297.581	-	-	-	-	21.723	297.581	65-69
70-74	24.137	290.094	-	-	-	-	24.137	290.094	70-74
75-79	19.096	200.912	-	-	-	-	19.096	200.912	75-79
80-84	15.595	147.229	-	-	-	-	15.595	147.229	80-84
85-89	9.165	84.913	-	-	-	-	9.165	84.913	85-89
90-94	4.123	34.704	-	-	-	-	4.123	34.704	90-94
95 und mehr	708	5.607	-	-	-	-	708	5.607	95 e oltre
Nicht zuteilbar	-	-	2	7	-	-	2	7	Non ripartibili
Insgesamt	109.619	1.332.503	5.420	44.668	5.132	33.811	120.171	1.410.982	Totale

Quelle: NISF, Ausarbeitung ASTAT

Fonte: INPS, elaborazione ASTAT

Analyse nach wirtschaftlicher Funktion
Analisi per funzione economica

Tab. 32

Grundvorsorge - Privater Sektor - Unselbstständig Beschäftigte: Renten und deren Jahresbetrag nach wirtschaftlicher Funktion und Altersklasse - 2013

Jahresbetrag in Tausend Euro

Previdenza di base - Comparto privato - Lavoratori dipendenti: pensioni e relativo importo annuo, per funzione economica e classe di età - 2013

Importo annuo in migliaia di euro

ALTERSKLASSE (Jahre)	Alter Vecchiaia		Invalidität Invalidità		Hinterbliebene Superstiti		Insgesamt Totale		CLASSE DI ETÀ (anni)
	Anzahl Numero	Jahresbetrag Importo annuo	Anzahl Numero	Jahresbetrag Importo annuo	Anzahl Numero	Jahresbetrag Importo annuo	Anzahl Numero	Jahresbetrag Importo annuo	
Unter 5	-	-	-	-	13	31	13	31	Meno di 5
5-9	-	-	-	-	67	213	67	213	5-9
10-14	-	-	-	-	156	540	156	540	10-14
15-19	-	-	1	7	207	729	208	736	15-19
20-24	-	-	28	167	110	515	138	683	20-24
25-29	-	-	62	509	51	142	113	651	25-29
30-34	-	-	122	896	79	231	201	1.126	30-34
35-39	-	-	250	1.423	82	511	332	1.934	35-39
40-44	-	-	386	2.399	148	969	534	3.368	40-44
45-49	26	612	655	4.188	280	2.176	961	6.976	45-49
50-54	87	2.168	866	6.576	382	3.056	1.335	11.799	50-54
55-59	1.127	29.518	991	9.177	549	5.004	2.667	43.699	55-59
60-64	5.812	123.445	975	8.418	788	7.328	7.575	139.192	60-64
65-69	9.748	160.189	-	-	-	-	9.748	160.189	65-69
70-74	10.691	149.023	-	-	-	-	10.691	149.023	70-74
75-79	10.146	118.320	-	-	-	-	10.146	118.320	75-79
80-84	9.780	100.631	-	-	-	-	9.780	100.631	80-84
85-89	6.932	67.820	-	-	-	-	6.932	67.820	85-89
90-94	3.317	29.236	-	-	-	-	3.317	29.236	90-94
95 und mehr	563	4.716	-	-	-	-	563	4.716	95 e oltre
Nicht zuteilbar	-	-	2	7	-	-	2	7	Non ripartibili
Insgesamt	58.229	785.678	4.338	33.768	2.912	21.446	65.479	840.892	Totale

Quelle: NISF, Ausarbeitung ASTAT

Fonte: INPS, elaborazione ASTAT

Analyse nach wirtschaftlicher Funktion
Analisi per funzione economica

Tab. 33

Grundvorsorge - Privater Sektor - Selbstständige Arbeiter: Renten und deren Jahresbetrag nach wirtschaftlicher Funktion und Altersklasse - 2013

Jahresbetrag in Tausend Euro

Previdenza di base - Comparto privato - Lavoratori autonomi: pensioni e relativo importo annuo, per funzione economica e classe di età - 2013

Importo annuo in migliaia di euro

ALTERSKLASSE (Jahre)	Alter Vecchiaia		Invalidität Invalidità		Hinterbliebene Superstiti		Insgesamt Totale		CLASSE DI ETÀ (anni)
	Anzahl Numero	Jahresbetrag Importo annuo	Anzahl Numero	Jahresbetrag Importo annuo	Anzahl Numero	Jahresbetrag Importo annuo	Anzahl Numero	Jahresbetrag Importo annuo	
Unter 5	-	-	-	-	11	25	11	25	Meno di 5
5-9	-	-	-	-	45	89	45	89	5-9
10-14	-	-	-	-	124	254	124	254	10-14
15-19	-	-	-	-	179	447	179	447	15-19
20-24	-	-	-	-	72	215	72	215	20-24
25-29	-	-	-	-	10	24	10	24	25-29
30-34	-	-	6	16	12	30	18	46	30-34
35-39	-	-	27	157	30	106	57	263	35-39
40-44	-	-	57	384	69	346	126	730	40-44
45-49	-	-	115	891	170	982	285	1.873	45-49
50-54	1	32	210	1.922	265	1.633	476	3.587	50-54
55-59	1.334	21.040	341	3.678	407	2.673	2.082	27.392	55-59
60-64	6.634	92.515	303	3.514	682	4.425	7.619	100.453	60-64
65-69	11.631	130.750	-	-	-	-	11.631	130.750	65-69
70-74	13.114	133.244	-	-	-	-	13.114	133.244	70-74
75-79	8.738	77.965	-	-	-	-	8.738	77.965	75-79
80-84	5.637	43.407	-	-	-	-	5.637	43.407	80-84
85-89	2.080	14.132	-	-	-	-	2.080	14.132	85-89
90-94	734	4.294	-	-	-	-	734	4.294	90-94
95 und mehr	126	685	-	-	-	-	126	685	95 e oltre
Nicht zuteilbar	-	-	-	-	-	-	-	-	Non ripartibili
Insgesamt	50.029	518.064	1.059	10.562	2.076	11.249	53.164	539.875	Totale

Quelle: NISF, Ausarbeitung ASTAT

Fonte: INPS, elaborazione ASTAT

Analyse nach wirtschaftlicher Funktion
Analisi per funzione economica

Tab. 34

Grundvorsorge - Privater Sektor - Freiberufler: Renten und deren Jahresbetrag nach wirtschaftlicher Funktion und Altersklasse - 2013

Jahresbetrag in Tausend Euro

Previdenza di base - Comparto privato - Liberi professionisti: pensioni e relativo importo annuo, per funzione economica e classe di età - 2013

Importo annuo in migliaia di euro

ALTERSKLASSE (Jahre)	Alter Vecchiaia		Invalidität Invalidità		Hinterbliebene Superstiti		Insgesamt Totale		CLASSE DI ETÀ (anni)
	Anzahl Numero	Jahresbetrag Importo annuo	Anzahl Numero	Jahresbetrag Importo annuo	Anzahl Numero	Jahresbetrag Importo annuo	Anzahl Numero	Jahresbetrag Importo annuo	
Unter 5	-	-	-	-	-	-	-	-	Meno di 5
5-9	-	-	-	-	8	10	8	10	5-9
10-14	-	-	-	-	15	44	15	44	10-14
15-19	-	-	-	-	14	38	14	38	15-19
20-24	-	-	-	-	19	71	19	71	20-24
25-29	-	-	-	-	7	39	7	39	25-29
30-34	-	-	-	-	2	8	2	8	30-34
35-39	-	-	-	-	4	19	4	19	35-39
40-44	-	-	1	14	5	29	6	43	40-44
45-49	-	-	-	-	5	27	5	27	45-49
50-54	1	6	6	54	14	172	21	231	50-54
55-59	-	-	10	150	26	309	36	459	55-59
60-64	50	2.126	6	120	25	349	81	2.595	60-64
65-69	344	6.642	-	-	-	-	344	6.642	65-69
70-74	332	7.827	-	-	-	-	332	7.827	70-74
75-79	212	4.627	-	-	-	-	212	4.627	75-79
80-84	178	3.192	-	-	-	-	178	3.192	80-84
85-89	153	2.961	-	-	-	-	153	2.961	85-89
90-94	72	1.174	-	-	-	-	72	1.174	90-94
95 und mehr	19	206	-	-	-	-	19	206	95 e oltre
Nicht zuteilbar	-	-	-	-	-	-	-	-	Non ripartibili
Insgesamt	1.361	28.761	23	338	144	1.116	1.528	30.215	Totale

Quelle: NISF, Ausarbeitung ASTAT

Fonte: INPS, elaborazione ASTAT

Analyse nach wirtschaftlicher Funktion
Analisi per funzione economica

Tab. 35

Grundvorsorge - Öffentlicher Sektor: Renten und deren Jahresbetrag nach wirtschaftlicher Funktion und Altersklasse - 2013

Jahresbetrag in Tausend Euro

Previdenza di base - Comparto pubblico: pensioni e relativo importo annuo, per funzione economica e classe di età - 2013

Importo annuo in migliaia di euro

ALTERSKLASSE (Jahre)	Alter Vecchiaia		Invalidität Invalidità		Hinterbliebene Superstiti		Insgesamt Totale		CLASSE DI ETÀ (anni)
	Anzahl Numero	Jahresbetrag Importo annuo	Anzahl Numero	Jahresbetrag Importo annuo	Anzahl Numero	Jahresbetrag Importo annuo	Anzahl Numero	Jahresbetrag Importo annuo	
Unter 5	-	-	-	-	2	4	2	4	Meno di 5
5-9	-	-	-	-	33	137	33	137	5-9
10-14	-	-	-	-	54	274	54	274	10-14
15-19	-	-	-	-	78	444	78	444	15-19
20-24	-	-	1	2	61	384	62	386	20-24
25-29	-	-	-	-	7	70	7	70	25-29
30-34	-	-	-	-	-	-	-	-	30-34
35-39	-	-	1	3	11	134	12	137	35-39
40-44	25	423	1	5	32	318	58	747	40-44
45-49	66	1.270	1	4	72	865	139	2.138	45-49
50-54	460	12.814	3	9	106	1.641	569	14.464	50-54
55-59	1.718	42.059	1	9	179	2.809	1.898	44.876	55-59
60-64	3.969	102.323	5	22	275	4.313	4.249	106.658	60-64
65-69	4.663	122.694	-	-	-	-	4.663	122.694	65-69
70-74	4.405	113.482	-	-	-	-	4.405	113.482	70-74
75-79	3.020	74.769	-	-	-	-	3.020	74.769	75-79
80-84	2.043	47.216	-	-	-	-	2.043	47.216	80-84
85-89	1.362	28.854	-	-	-	-	1.362	28.854	85-89
90-94	671	12.848	-	-	-	-	671	12.848	90-94
95 und mehr	114	1.865	-	-	-	-	114	1.865	95 e oltre
Nicht zuteilbar	5	74	-	-	-	-	5	74	Non ripartibili
Insgesamt	22.521	560.692	13	54	910	11.393	23.444	572.139	Totale

Quelle: NISF, Ausarbeitung ASTAT

Fonte: INPS, elaborazione ASTAT

Analyse nach wirtschaftlicher Funktion
Analisi per funzione economica

Tab. 36

Zusatzvorsorge: Renten und deren Jahresbetrag nach wirtschaftlicher Funktion und Altersklasse - 2013

Jahresbetrag in Tausend Euro

Previdenza complementare: pensioni e relativo importo annuo, per funzione economica e classe di età - 2013

Importo annuo in migliaia di euro

ALTERSKLASSE (Jahre)	Alter Vecchiaia		Invalidität Invalidità		Hinterbliebene Superstiti		Insgesamt Totale		CLASSE DI ETÀ (anni)
	Anzahl Numero	Jahresbetrag Importo annuo	Anzahl Numero	Jahresbetrag Importo annuo	Anzahl Numero	Jahresbetrag Importo annuo	Anzahl Numero	Jahresbetrag Importo annuo	
Unter 5	-	-	-	-	-	-	-	-	Meno di 5
5-9	-	-	-	-	-	-	-	-	5-9
10-14	-	-	-	-	1	1	1	1	10-14
15-19	-	-	-	-	4	7	4	7	15-19
20-24	-	-	-	-	3	4	3	4	20-24
25-29	-	-	-	-	-	-	-	-	25-29
30-34	-	-	-	-	-	-	-	-	30-34
35-39	-	-	-	-	1	1	1	1	35-39
40-44	-	-	1	5	4	14	5	19	40-44
45-49	4	18	1	14	11	37	16	69	45-49
50-54	15	118	1	2	15	75	31	194	50-54
55-59	42	360	7	43	27	137	76	541	55-59
60-64	182	1.768	8	40	62	400	252	2.208	60-64
65-69	1.295	9.772	-	-	-	-	1.295	9.772	65-69
70-74	1.430	11.074	-	-	-	-	1.430	11.074	70-74
75-79	895	6.825	-	-	-	-	895	6.825	75-79
80-84	501	4.277	-	-	-	-	501	4.277	80-84
85-89	291	2.436	-	-	-	-	291	2.436	85-89
90-94	146	1.283	-	-	-	-	146	1.283	90-94
95 und mehr	27	162	-	-	-	-	27	162	95 e oltre
Nicht zuteilbar	2	8	-	-	-	-	2	8	Non ripartibili
Insgesamt	4.830	38.101	18	103	128	677	4.976	38.881	Totale

Quelle: NISF, Ausarbeitung ASTAT

Fonte: INPS, elaborazione ASTAT

Analyse nach wirtschaftlicher Funktion
Analisi per funzione economica

Tab. 37

Zusatzvorsorge - Privater Sektor: Renten und deren Jahresbetrag nach wirtschaftlicher Funktion und Altersklasse - 2013
 Jahresbetrag in Tausend Euro

Previdenza complementare - Comparto privato: pensioni e relativo importo annuo, per funzione economica e classe di età - 2013

Importo annuo in migliaia di euro

ALTERSKLASSE (Jahre)	Alter Vecchiaia		Invalidität Invalidità		Hinterbliebene Superstiti		Insgesamt Totale		CLASSE DI ETÀ (anni)
	Anzahl Numero	Jahresbetrag Importo annuo	Anzahl Numero	Jahresbetrag Importo annuo	Anzahl Numero	Jahresbetrag Importo annuo	Anzahl Numero	Jahresbetrag Importo annuo	
Unter 5	-	-	-	-	-	-	-	-	Meno di 5
5-9	-	-	-	-	-	-	-	-	5-9
10-14	-	-	-	-	1	1	1	1	10-14
15-19	-	-	-	-	4	7	4	7	15-19
20-24	-	-	-	-	3	4	3	4	20-24
25-29	-	-	-	-	-	-	-	-	25-29
30-34	-	-	-	-	-	-	-	-	30-34
35-39	-	-	-	-	1	1	1	1	35-39
40-44	-	-	1	5	4	14	5	19	40-44
45-49	3	8	1	14	11	37	15	59	45-49
50-54	14	104	1	2	15	75	30	181	50-54
55-59	39	350	7	43	22	121	68	514	55-59
60-64	162	1.670	8	40	61	397	231	2.107	60-64
65-69	542	5.055	-	-	-	-	542	5.055	65-69
70-74	605	5.921	-	-	-	-	605	5.921	70-74
75-79	412	3.869	-	-	-	-	412	3.869	75-79
80-84	313	3.068	-	-	-	-	313	3.068	80-84
85-89	256	2.162	-	-	-	-	256	2.162	85-89
90-94	130	1.165	-	-	-	-	130	1.165	90-94
95 und mehr	24	148	-	-	-	-	24	148	95 e oltre
Nicht zuteilbar	1	6	-	-	-	-	1	6	Non ripartibili
Insgesamt	2.501	23.526	18	103	122	658	2.641	24.287	Totale

Quelle: NISF, Ausarbeitung ASTAT

Fonte: INPS, elaborazione ASTAT

Analyse nach wirtschaftlicher Funktion
Analisi per funzione economica

Tab. 38

Zusatzvorsorge - Privater Sektor - Unselbstständig Beschäftigte: Renten und deren Jahresbetrag, nach wirtschaftlicher Funktion und Altersklasse - 2013

Jahresbetrag in Tausend Euro

Previdenza complementare - Comparto privato - Lavoratori dipendenti: pensioni e relativo importo annuo, per funzione economica e classe di età - 2013

Importo annuo in migliaia di euro

ALTERSKLASSE (Jahre)	Alter Vecchiaia		Invalidität Invalidità		Hinterbliebene Superstiti		Insgesamt Totale		CLASSE DI ETÀ (anni)
	Anzahl Numero	Jahresbetrag Importo annuo	Anzahl Numero	Jahresbetrag Importo annuo	Anzahl Numero	Jahresbetrag Importo annuo	Anzahl Numero	Jahresbetrag Importo annuo	
Unter 5	-	-	-	-	-	-	-	-	Meno di 5
5-9	-	-	-	-	-	-	-	-	5-9
10-14	-	-	-	-	-	-	-	-	10-14
15-19	-	-	-	-	3	6	3	6	15-19
20-24	-	-	-	-	2	2	2	2	20-24
25-29	-	-	-	-	-	-	-	-	25-29
30-34	-	-	-	-	-	-	-	-	30-34
35-39	-	-	-	-	1	1	1	1	35-39
40-44	-	-	-	-	3	11	3	11	40-44
45-49	3	8	1	14	4	12	8	34	45-49
50-54	14	104	-	-	4	18	18	121	50-54
55-59	39	350	1	3	10	71	50	424	55-59
60-64	146	1.587	3	26	31	277	180	1.889	60-64
65-69	309	3.149	-	-	-	-	309	3.149	65-69
70-74	314	3.681	-	-	-	-	314	3.681	70-74
75-79	220	2.353	-	-	-	-	220	2.353	75-79
80-84	192	2.169	-	-	-	-	192	2.169	80-84
85-89	183	1.698	-	-	-	-	183	1.698	85-89
90-94	94	937	-	-	-	-	94	937	90-94
95 und mehr	14	83	-	-	-	-	14	83	95 e oltre
Nicht zuteilbar	1	6	-	-	-	-	1	6	Non ripartibili
Insgesamt	1.529	16.124	5	43	58	398	1.592	16.565	Totale

Quelle: NISF, Ausarbeitung ASTAT

Fonte: INPS, elaborazione ASTAT

Analyse nach wirtschaftlicher Funktion
Analisi per funzione economica

Tab. 39

Zusatzvorsorge - Privater Sektor - Selbstständige Arbeiter: Renten und deren Jahresbetrag, nach wirtschaftlicher Funktion und Altersklasse - 2013

Jahresbetrag in Tausend Euro

Previdenza complementare - Comparto privato - Lavoratori autonomi: pensioni e relativo importo annuo, per funzione economica e classe di età - 2013

Importo annuo in migliaia di euro

ALTERSKLASSE (Jahre)	Alter Vecchiaia		Invalidität Invalidità		Hinterbliebene Superstiti		Insgesamt Totale		CLASSE DI ETÀ (anni)
	Anzahl Numero	Jahresbetrag Importo annuo	Anzahl Numero	Jahresbetrag Importo annuo	Anzahl Numero	Jahresbetrag Importo annuo	Anzahl Numero	Jahresbetrag Importo annuo	
Unter 5	-	-	-	-	-	-	-	-	Meno di 5
5-9	-	-	-	-	-	-	-	-	5-9
10-14	-	-	-	-	-	-	-	-	10-14
15-19	-	-	-	-	1	1	1	1	15-19
20-24	-	-	-	-	-	-	-	-	20-24
25-29	-	-	-	-	-	-	-	-	25-29
30-34	-	-	-	-	-	-	-	-	30-34
35-39	-	-	-	-	-	-	-	-	35-39
40-44	-	-	1	5	1	3	2	7	40-44
45-49	-	-	-	-	6	22	6	22	45-49
50-54	-	-	1	2	8	44	9	45	50-54
55-59	-	-	6	40	10	45	16	85	55-59
60-64	15	76	5	14	26	105	46	195	60-64
65-69	214	1.791	-	-	-	-	214	1.791	65-69
70-74	255	2.002	-	-	-	-	255	2.002	70-74
75-79	177	1.438	-	-	-	-	177	1.438	75-79
80-84	116	879	-	-	-	-	116	879	80-84
85-89	68	449	-	-	-	-	68	449	85-89
90-94	32	218	-	-	-	-	32	218	90-94
95 und mehr	9	63	-	-	-	-	9	63	95 e oltre
Nicht zuteilbar	-	-	-	-	-	-	-	-	Non ripartibili
Insgesamt	886	6.917	13	60	52	220	951	7.197	Totale

Quelle: NISF, Ausarbeitung ASTAT

Fonte: INPS, elaborazione ASTAT

Analyse nach wirtschaftlicher Funktion
Analisi per funzione economica

Tab. 40

Zusatzvorsorge - Privater Sektor - Freiberufler: Renten und deren Jahresbetrag nach wirtschaftlicher Funktion und Alters-
klasse - 2013

Jahresbetrag in Tausend Euro

Previdenza complementare - Comparto privato - Liberi professionisti: pensioni e relativo importo annuo, per funzione
economica e classe di età - 2013

Importo annuo in migliaia di euro

ALTERSKLASSE (Jahre)	Alter Vecchiaia		Invalidität Invalidità		Hinterbliebene Superstiti		Insgesamt Totale		CLASSE DI ETÀ (anni)
	Anzahl Numero	Jahresbetrag Importo annuo	Anzahl Numero	Jahresbetrag Importo annuo	Anzahl Numero	Jahresbetrag Importo annuo	Anzahl Numero	Jahresbetrag Importo annuo	
Unter 5	-	-	-	-	-	-	-	-	Meno di 5
5-9	-	-	-	-	-	-	-	-	5-9
10-14	-	-	-	-	1	1	1	1	10-14
15-19	-	-	-	-	-	-	-	-	15-19
20-24	-	-	-	-	1	1	1	1	20-24
25-29	-	-	-	-	-	-	-	-	25-29
30-34	-	-	-	-	-	-	-	-	30-34
35-39	-	-	-	-	-	-	-	-	35-39
40-44	-	-	-	-	-	-	-	-	40-44
45-49	-	-	-	-	1	3	1	3	45-49
50-54	-	-	-	-	3	14	3	14	50-54
55-59	-	-	-	-	2	5	2	5	55-59
60-64	1	7	-	-	4	15	5	23	60-64
65-69	19	115	-	-	-	-	19	115	65-69
70-74	36	238	-	-	-	-	36	238	70-74
75-79	15	79	-	-	-	-	15	79	75-79
80-84	5	21	-	-	-	-	5	21	80-84
85-89	5	14	-	-	-	-	5	14	85-89
90-94	4	10	-	-	-	-	4	10	90-94
95 und mehr	1	2	-	-	-	-	1	2	95 e oltre
Nicht zuteilbar	-	-	-	-	-	-	-	-	Non ripartibili
Insgesamt	86	485	-	-	12	40	98	525	Totale

Quelle: NISF, Ausarbeitung ASTAT

Fonte: INPS, elaborazione ASTAT

Analyse nach wirtschaftlicher Funktion
Analisi per funzione economica

Tab. 41

Zusatzvorsorge - Öffentlicher Sektor: Renten und deren Jahresbetrag nach wirtschaftlicher Funktion und Altersklasse - 2013

Jahresbetrag in Tausend Euro

Previdenza complementare - Comparto pubblico: pensioni e relativo importo annuo, per funzione economica e classe di età - 2013

Importo annuo in migliaia di euro

ALTERSKLASSE (Jahre)	Alter Vecchiaia		Invalidität Invalidità		Hinterbliebene Superstiti		Insgesamt Totale		CLASSE DI ETÀ (anni)
	Anzahl Numero	Jahresbetrag Importo annuo	Anzahl Numero	Jahresbetrag Importo annuo	Anzahl Numero	Jahresbetrag Importo annuo	Anzahl Numero	Jahresbetrag Importo annuo	
Unter 5	-	-	-	-	-	-	-	-	Meno di 5
5-9	-	-	-	-	-	-	-	-	5-9
10-14	-	-	-	-	-	-	-	-	10-14
15-19	-	-	-	-	-	-	-	-	15-19
20-24	-	-	-	-	-	-	-	-	20-24
25-29	-	-	-	-	-	-	-	-	25-29
30-34	-	-	-	-	-	-	-	-	30-34
35-39	-	-	-	-	-	-	-	-	35-39
40-44	-	-	-	-	-	-	-	-	40-44
45-49	1	10	-	-	-	-	1	10	45-49
50-54	1	14	-	-	-	-	1	14	50-54
55-59	3	10	-	-	5	16	8	26	55-59
60-64	20	97	-	-	1	4	21	101	60-64
65-69	753	4.717	-	-	-	-	753	4.717	65-69
70-74	825	5.153	-	-	-	-	825	5.153	70-74
75-79	483	2.956	-	-	-	-	483	2.956	75-79
80-84	188	1.209	-	-	-	-	188	1.209	80-84
85-89	35	274	-	-	-	-	35	274	85-89
90-94	16	118	-	-	-	-	16	118	90-94
95 und mehr	3	14	-	-	-	-	3	14	95 e oltre
Nicht zuteilbar	1	2	-	-	-	-	1	2	Non ripartibili
Insgesamt	2.329	14.574	-	-	6	19	2.335	14.594	Totale

Quelle: NISF, Ausarbeitung ASTAT

Fonte: INPS, elaborazione ASTAT

Analyse nach wirtschaftlicher Funktion
Analisi per funzione economica

Tab. 42

Fürsorge: Renten und deren Jahresbetrag nach wirtschaftlicher Funktion und Altersklasse - 2013

Jahresbetrag in Tausend Euro

Assistenza: pensioni e relativo importo annuo, per funzione economica e classe di età - 2013

Importo annuo in migliaia di euro

ALTERSKLASSE (Jahre)	Alter Vecchiaia		Invalidität Invalidità		Hinterbliebene Superstiti		Insgesamt Totale		CLASSE DI ETÀ (anni)
	Anzahl Numero	Jahresbetrag Importo annuo	Anzahl Numero	Jahresbetrag Importo annuo	Anzahl Numero	Jahresbetrag Importo annuo	Anzahl Numero	Jahresbetrag Importo annuo	
Unter 5	-	-	125	891	-	-	125	891	Meno di 5
5-9	-	-	247	2.342	-	-	247	2.342	5-9
10-14	-	-	286	2.946	-	-	286	2.946	10-14
15-19	-	-	255	2.229	-	-	255	2.229	15-19
20-24	-	-	335	2.004	-	-	335	2.004	20-24
25-29	-	-	320	1.894	-	-	320	1.894	25-29
30-34	-	-	310	1.840	-	-	310	1.840	30-34
35-39	-	-	378	2.233	5	13	383	2.245	35-39
40-44	-	-	549	3.215	21	91	570	3.306	40-44
45-49	-	-	810	4.944	16	58	826	5.001	45-49
50-54	-	-	804	5.008	43	175	847	5.183	50-54
55-59	-	-	865	5.330	63	265	928	5.596	55-59
60-64	-	-	946	6.339	58	253	1.004	6.592	60-64
65-69	1.431	9.478	-	-	-	-	1.431	9.478	65-69
70-74	1.824	13.388	-	-	-	-	1.824	13.388	70-74
75-79	2.084	15.501	-	-	-	-	2.084	15.501	75-79
80-84	3.188	23.783	-	-	-	-	3.188	23.783	80-84
85-89	4.491	31.884	-	-	-	-	4.491	31.884	85-89
90-94	2.783	20.767	-	-	-	-	2.783	20.767	90-94
95 und mehr	584	5.139	-	-	-	-	584	5.139	95 e oltre
Nicht zuteilbar	-	-	2	12	-	-	2	12	Non ripartibili
Insgesamt	16.385	119.940	6.232	41.226	206	856	22.823	162.022	Totale

Quelle: NISF, Ausarbeitung ASTAT

Fonte: INPS, elaborazione ASTAT

Analyse nach wirtschaftlicher Funktion
Analisi per funzione economica

Tab. 43

Grundvorsorge: Renten und deren Jahresbetrag nach wirtschaftlicher Funktion und Klasse des Monatsbetrags - 2013
 Jahresbetrag in Tausend Euro

Previdenza di base: pensioni e relativo importo annuo, per funzione economica e classe di importo mensile - 2013
 Importo annuo in migliaia di euro

KLASSE DES MONATSBETRAGS (Euro)	Alter Vecchiaia		Invalidität Invalidità		Hinterbliebene Superstiti		Insgesamt Totale		CLASSE DI IMPORTO MENSILE (euro)
	Anzahl Numero	Jahresbetrag Importo annuo	Anzahl Numero	Jahresbetrag Importo annuo	Anzahl Numero	Jahresbetrag Importo annuo	Anzahl Numero	Jahresbetrag Importo annuo	
Unter 100	4.392	1.977	36	33	323	183	4.751	2.193	Meno di 100
100-199	3.564	6.571	767	1.472	734	1.268	5.065	9.311	100-199
200-299	3.899	11.551	877	2.575	604	1.800	5.380	15.926	200-299
300-399	5.150	21.273	460	1.926	574	2.380	6.184	25.579	300-399
400-499	4.691	25.575	314	1.685	560	2.995	5.565	30.256	400-499
500-599	19.990	133.378	852	5.616	925	6.039	21.767	145.032	500-599
600-699	10.726	84.103	268	2.094	400	3.122	11.394	89.319	600-699
700-799	8.590	76.200	230	2.054	334	3.004	9.154	81.258	700-799
800-899	5.495	56.004	197	2.004	270	2.743	5.962	60.751	800-899
900-999	5.171	58.929	206	2.352	231	2.635	5.608	63.916	900-999
1.000-1.099	5.036	63.391	193	2.434	206	2.587	5.435	68.413	1.000-1.099
1.100-1.199	4.617	63.697	158	2.182	175	2.411	4.950	68.290	1.100-1.199
1.200-1.299	4.653	69.764	150	2.254	162	2.419	4.965	74.438	1.200-1.299
1.300-1.399	4.293	69.506	114	1.847	112	1.812	4.519	73.165	1.300-1.399
1.400-1.499	4.145	72.041	108	1.870	103	1.788	4.356	75.699	1.400-1.499
1.500-1.749	11.052	214.315	227	4.382	162	3.151	11.441	221.848	1.500-1.749
1.750-1.999	6.406	143.827	106	2.363	72	1.604	6.584	147.794	1.750-1.999
2.000-2.499	9.138	244.136	79	2.078	42	1.109	9.259	247.322	2.000-2.499
2.500-2.999	5.240	170.781	47	1.530	21	684	5.308	172.994	2.500-2.999
3.000 und mehr	5.892	306.174	44	1.973	32	1.470	5.968	309.617	3.000 e oltre
Insgesamt	132.140	1.893.194	5.433	44.722	6.042	45.204	143.615	1.983.120	Totale

Quelle: NISF, Ausarbeitung ASTAT

Fonte: INPS, elaborazione ASTAT

Analyse nach wirtschaftlicher Funktion
Analisi per funzione economica

Tab. 44

Grundvorsorge - Privater Sektor: Renten und deren Jahresbetrag nach wirtschaftlicher Funktion und Klasse des Monatsbetrags - 2013

Jahresbetrag in Tausend Euro

Previdenza di base - Comparto privato: pensioni e relativo importo annuo, per funzione economica e classe di importo mensile - 2013

Importo annuo in migliaia di euro

KLASSE DES MONATSBETRAGS (Euro)	Alter Vecchiaia		Invalidität Invalidità		Hinterbliebene Superstiti		Insgesamt Totale		CLASSE DI IMPORTO MENSILE (euro)
	Anzahl Numero	Jahresbetrag Importo annuo	Anzahl Numero	Jahresbetrag Importo annuo	Anzahl Numero	Jahresbetrag Importo annuo	Anzahl Numero	Jahresbetrag Importo annuo	
Unter 100	4.359	1.958	36	33	311	173	4.706	2.164	Meno di 100
100-199	3.504	6.466	765	1.468	714	1.232	4.983	9.167	100-199
200-299	3.825	11.330	871	2.556	544	1.618	5.240	15.504	200-299
300-399	5.083	20.993	458	1.918	499	2.068	6.040	24.979	300-399
400-499	4.584	24.988	313	1.680	511	2.732	5.408	29.399	400-499
500-599	19.859	132.516	852	5.616	879	5.741	21.590	143.873	500-599
600-699	10.552	82.742	268	2.094	356	2.782	11.176	87.618	600-699
700-799	8.248	73.104	229	2.045	281	2.527	8.758	77.676	700-799
800-899	4.986	50.787	196	1.993	221	2.243	5.403	55.024	800-899
900-999	4.474	50.966	206	2.352	185	2.107	4.865	55.424	900-999
1.000-1.099	4.204	52.889	193	2.434	143	1.794	4.540	57.117	1.000-1.099
1.100-1.199	3.634	50.125	158	2.182	118	1.621	3.910	53.928	1.100-1.199
1.200-1.299	3.442	51.583	150	2.254	93	1.384	3.685	55.221	1.200-1.299
1.300-1.399	3.098	50.172	114	1.847	66	1.063	3.278	53.082	1.300-1.399
1.400-1.499	2.927	50.862	108	1.870	56	971	3.091	53.702	1.400-1.499
1.500-1.749	7.731	149.901	227	4.382	71	1.389	8.029	155.672	1.500-1.749
1.750-1.999	4.192	94.006	106	2.363	36	801	4.334	97.169	1.750-1.999
2.000-2.499	5.215	138.718	79	2.078	24	632	5.318	141.428	2.000-2.499
2.500-2.999	2.565	83.695	47	1.530	11	359	2.623	85.584	2.500-2.999
3.000 und mehr	3.137	154.703	44	1.973	13	574	3.194	157.250	3.000 e oltre
Insgesamt	109.619	1.332.503	5.420	44.668	5.132	33.811	120.171	1.410.982	Totale

Quelle: NISF, Ausarbeitung ASTAT

Fonte: INPS, elaborazione ASTAT

Analyse nach wirtschaftlicher Funktion
Analisi per funzione economica

Tab. 45

Grundvorsorge - Privater Sektor - Unselbstständig Beschäftigte: Renten und deren Jahresbetrag nach wirtschaftlicher Funktion und Klasse des Monatsbetrags - 2013

Jahresbetrag in Tausend Euro

Previdenza di base - Comparto privato - Lavoratori dipendenti: pensioni e relativo importo annuo, per funzione economica e classe di importo mensile - 2013

Importo annuo in migliaia di euro

KLASSE DES MONATSBETRAGS (Euro)	Alter Vecchiaia		Invalidität Invalidità		Hinterbliebene Superstiti		Insgesamt Totale		CLASSE DI IMPORTO MENSILE (euro)
	Anzahl Numero	Jahresbetrag Importo annuo	Anzahl Numero	Jahresbetrag Importo annuo	Anzahl Numero	Jahresbetrag Importo annuo	Anzahl Numero	Jahresbetrag Importo annuo	
Unter 100	1.470	743	29	26	97	68	1.596	837	Meno di 100
100-199	2.173	4.064	747	1.434	356	628	3.276	6.126	100-199
200-299	2.410	7.106	843	2.471	355	1.057	3.608	10.634	200-299
300-399	2.625	10.888	422	1.768	259	1.069	3.306	13.725	300-399
400-499	2.736	14.910	283	1.514	249	1.339	3.268	17.763	400-499
500-599	8.538	56.887	507	3.340	401	2.628	9.446	62.854	500-599
600-699	4.643	36.567	172	1.345	217	1.698	5.032	39.609	600-699
700-799	3.969	35.127	155	1.383	193	1.734	4.317	38.243	700-799
800-899	2.568	26.172	131	1.332	157	1.594	2.856	29.099	800-899
900-999	2.202	25.081	132	1.509	147	1.674	2.481	28.264	900-999
1.000-1.099	2.050	25.747	133	1.681	108	1.352	2.291	28.780	1.000-1.099
1.100-1.199	1.761	24.294	105	1.449	89	1.223	1.955	26.966	1.100-1.199
1.200-1.299	1.896	28.424	101	1.519	78	1.160	2.075	31.104	1.200-1.299
1.300-1.399	1.796	29.114	87	1.410	53	854	1.936	31.379	1.300-1.399
1.400-1.499	1.783	30.993	80	1.384	43	746	1.906	33.123	1.400-1.499
1.500-1.749	5.008	97.212	172	3.324	55	1.076	5.235	101.611	1.500-1.749
1.750-1.999	2.897	64.961	91	2.021	23	513	3.011	67.496	1.750-1.999
2.000-2.499	3.677	97.787	66	1.735	16	418	3.759	99.940	2.000-2.499
2.500-2.999	1.851	60.392	44	1.438	7	228	1.902	62.058	2.500-2.999
3.000 und mehr	2.176	109.210	38	1.685	9	386	2.223	111.281	3.000 e oltre
Insgesamt	58.229	785.678	4.338	33.768	2.912	21.446	65.479	840.892	Totale

Quelle: NISF, Ausarbeitung ASTAT

Fonte: INPS, elaborazione ASTAT

Analyse nach wirtschaftlicher Funktion
Analisi per funzione economica

Tab. 46

Grundvorsorge - Privater Sektor - Selbstständige Arbeiter: Renten und deren Jahresbetrag nach wirtschaftlicher Funktion und Klasse des Monatsbetrags - 2013

Jahresbetrag in Tausend Euro

Previdenza di base - Comparto privato - Lavoratori autonomi: pensioni e relativo importo annuo, per funzione economica e classe di importo mensile - 2013

Importo annuo in migliaia di euro

KLASSE DES MONATSBETRAGS (Euro)	Alter Vecchiaia		Invalidität Invalidità		Hinterbliebene Superstiti		Insgesamt Totale		CLASSE DI IMPORTO MENSILE (euro)
	Anzahl Numero	Jahresbetrag Importo annuo	Anzahl Numero	Jahresbetrag Importo annuo	Anzahl Numero	Jahresbetrag Importo annuo	Anzahl Numero	Jahresbetrag Importo annuo	
Unter 100	2.822	1.173	6	6	189	91	3.017	1.269	Meno di 100
100-199	1.147	2.071	16	29	329	556	1.492	2.656	100-199
200-299	1.288	3.853	27	83	173	517	1.488	4.453	200-299
300-399	2.398	9.857	35	147	235	977	2.668	10.981	300-399
400-499	1.793	9.780	29	161	255	1.355	2.077	11.296	400-499
500-599	11.264	75.254	343	2.263	468	3.047	12.075	80.564	500-599
600-699	5.850	45.715	95	742	128	997	6.073	47.454	600-699
700-799	4.235	37.584	74	662	83	747	4.392	38.993	700-799
800-899	2.374	24.160	63	639	56	569	2.493	25.369	800-899
900-999	2.231	25.418	74	843	35	399	2.340	26.660	900-999
1.000-1.099	2.131	26.853	59	740	32	404	2.222	27.997	1.000-1.099
1.100-1.199	1.848	25.486	50	691	28	384	1.926	26.561	1.100-1.199
1.200-1.299	1.526	22.859	45	675	15	224	1.586	23.759	1.200-1.299
1.300-1.399	1.285	20.784	27	436	11	176	1.323	21.397	1.300-1.399
1.400-1.499	1.129	19.607	28	486	11	190	1.168	20.282	1.400-1.499
1.500-1.749	2.681	51.868	54	1.040	13	253	2.748	53.161	1.500-1.749
1.750-1.999	1.260	28.261	15	341	9	199	1.284	28.801	1.750-1.999
2.000-2.499	1.475	39.224	13	343	5	131	1.493	39.697	2.000-2.499
2.500-2.999	655	21.370	2	62	1	33	658	21.465	2.500-2.999
3.000 und mehr	637	26.886	4	173	-	-	641	27.059	3.000 e oltre
Insgesamt	50.029	518.064	1.059	10.562	2.076	11.249	53.164	539.875	Totale

Quelle: NISF, Ausarbeitung ASTAT

Fonte: INPS, elaborazione ASTAT

Analyse nach wirtschaftlicher Funktion
Analisi per funzione economica

Tab. 47

Grundvorsorge - Privater Sektor - Freiberufler: Renten und deren Jahresbetrag nach wirtschaftlicher Funktion und Klasse des Monatsbetrags - 2013

Jahresbetrag in Tausend Euro

Previdenza di base - Comparto privato - Liberi professionisti - Pensioni e relativo importo annuo per funzione economica e classe di importo mensile - 2013

Importo annuo in migliaia di euro

KLASSE DES MONATSBETRAGS (Euro)	Alter Vecchiaia		Invalidität Invalidità		Hinterbliebene Superstiti		Insgesamt Totale		CLASSE DI IMPORTO MENSILE (euro)
	Anzahl Numero	Jahresbetrag Importo annuo	Anzahl Numero	Jahresbetrag Importo annuo	Anzahl Numero	Jahresbetrag Importo annuo	Anzahl Numero	Jahresbetrag Importo annuo	
Unter 100	67	42	1	1	25	15	93	59	Meno di 100
100-199	184	331	2	4	29	49	215	384	100-199
200-299	127	371	1	3	16	44	144	418	200-299
300-399	60	248	1	4	5	21	66	273	300-399
400-499	55	298	1	5	7	38	63	340	400-499
500-599	57	376	2	13	10	66	69	454	500-599
600-699	59	460	1	8	11	87	71	555	600-699
700-799	44	394	-	-	5	45	49	439	700-799
800-899	44	455	2	21	8	80	54	556	800-899
900-999	41	466	-	-	3	34	44	501	900-999
1.000-1.099	23	289	1	13	3	37	27	339	1.000-1.099
1.100-1.199	25	345	3	43	1	14	29	401	1.100-1.199
1.200-1.299	20	299	4	60	-	-	24	359	1.200-1.299
1.300-1.399	17	274	-	-	2	33	19	306	1.300-1.399
1.400-1.499	15	262	-	-	2	35	17	297	1.400-1.499
1.500-1.749	42	821	1	18	3	61	46	900	1.500-1.749
1.750-1.999	35	784	-	-	4	89	39	873	1.750-1.999
2.000-2.499	63	1.707	-	-	3	83	66	1.791	2.000-2.499
2.500-2.999	59	1.934	1	30	3	97	63	2.061	2.500-2.999
3.000 und mehr	324	18.606	2	116	4	188	330	18.910	3.000 e oltre
Insgesamt	1.361	28.761	23	338	144	1.116	1.528	30.215	Totale

Quelle: NISF, Ausarbeitung ASTAT

Fonte: INPS, elaborazione ASTAT

Analyse nach wirtschaftlicher Funktion
Analisi per funzione economica

Tab. 48

Grundvorsorge - Öffentlicher Sektor: Renten und deren Jahresbetrag nach wirtschaftlicher Funktion und Klasse des Monatsbetrags - 2013

Jahresbetrag in Tausend Euro

Previdenza di base - Comparto pubblico: pensioni e relativo importo annuo per funzione economica e classe di importo mensile - 2013

Importo annuo in migliaia di euro

KLASSE DES MONATSBETRAGS (Euro)	Alter Vecchiaia		Invalidität Invalidità		Hinterbliebene Superstiti		Insgesamt Totale		CLASSE DI IMPORTO MENSILE (euro)
	Anzahl Numero	Jahresbetrag Importo annuo	Anzahl Numero	Jahresbetrag Importo annuo	Anzahl Numero	Jahresbetrag Importo annuo	Anzahl Numero	Jahresbetrag Importo annuo	
Unter 100	33	19	-	-	12	9	45	28	Meno di 100
100-199	60	105	2	4	20	36	82	144	100-199
200-299	74	221	6	18	60	182	140	421	200-299
300-399	67	280	2	8	75	312	144	600	300-399
400-499	107	588	1	5	49	264	157	857	400-499
500-599	131	862	-	-	46	298	177	1.160	500-599
600-699	174	1.361	-	-	44	340	218	1.702	600-699
700-799	342	3.095	1	9	53	478	396	3.582	700-799
800-899	509	5.217	1	10	49	500	559	5.728	800-899
900-999	697	7.963	-	-	46	528	743	8.492	900-999
1.000-1.099	832	10.502	-	-	63	793	895	11.296	1.000-1.099
1.100-1.199	983	13.572	-	-	57	790	1.040	14.362	1.100-1.199
1.200-1.299	1.211	18.182	-	-	69	1.035	1.280	19.217	1.200-1.299
1.300-1.399	1.195	19.334	-	-	46	749	1.241	20.083	1.300-1.399
1.400-1.499	1.218	21.179	-	-	47	817	1.265	21.997	1.400-1.499
1.500-1.749	3.321	64.414	-	-	91	1.762	3.412	66.176	1.500-1.749
1.750-1.999	2.214	49.821	-	-	36	803	2.250	50.625	1.750-1.999
2.000-2.499	3.923	105.417	-	-	18	477	3.941	105.894	2.000-2.499
2.500-2.999	2.675	87.085	-	-	10	325	2.685	87.410	2.500-2.999
3.000 und mehr	2.755	151.471	-	-	19	896	2.774	152.367	3.000 e oltre
Insgesamt	22.521	560.692	13	54	910	11.393	23.444	572.139	Totale

Quelle: NISF, Ausarbeitung ASTAT

Fonte: INPS, elaborazione ASTAT

Analyse nach wirtschaftlicher Funktion
Analisi per funzione economica

Tab. 49

Zusatzvorsorge: Renten und deren Jahresbetrag nach wirtschaftlicher Funktion und Klasse des Monatsbetrags - 2013
 Jahresbetrag in Tausend Euro

Previdenza complementare: pensioni e relativo importo annuo, per funzione economica e classe di importo mensile - 2013
 Importo annuo in migliaia di euro

KLASSE DES MONATSBETRAGS (Euro)	Alter Vecchiaia		Invalidität Invalidità		Hinterbliebene Superstiti		Insgesamt Totale		CLASSE DI IMPORTO MENSILE (euro)
	Anzahl Numero	Jahresbetrag Importo annuo	Anzahl Numero	Jahresbetrag Importo annuo	Anzahl Numero	Jahresbetrag Importo annuo	Anzahl Numero	Jahresbetrag Importo annuo	
Unter 100	266	121	-	-	11	10	277	131	Meno di 100
100-199	299	550	5	9	19	32	323	591	100-199
200-299	302	889	2	7	33	98	337	994	200-299
300-399	325	1.376	3	13	22	90	350	1.479	300-399
400-499	948	5.434	1	5	10	53	959	5.492	400-499
500-599	1.617	10.619	2	14	9	59	1.628	10.692	500-599
600-699	189	1.453	1	7	8	62	198	1.523	600-699
700-799	145	1.305	1	9	2	18	148	1.332	700-799
800-899	93	946	-	-	2	20	95	966	800-899
900-999	79	901	-	-	1	12	80	913	900-999
1.000-1.099	58	727	1	12	1	12	60	751	1.000-1.099
1.100-1.199	47	646	2	27	1	14	50	687	1.100-1.199
1.200-1.299	23	346	-	-	1	15	24	361	1.200-1.299
1.300-1.399	38	611	-	-	2	33	40	644	1.300-1.399
1.400-1.499	28	489	-	-	-	-	28	489	1.400-1.499
1.500-1.749	85	1.657	-	-	1	19	86	1.676	1.500-1.749
1.750-1.999	51	1.145	-	-	3	66	54	1.210	1.750-1.999
2.000-2.499	99	2.653	-	-	-	-	99	2.653	2.000-2.499
2.500-2.999	53	1.750	-	-	2	66	55	1.816	2.500-2.999
3.000 und mehr	85	4.481	-	-	-	-	85	4.481	3.000 e oltre
Insgesamt	4.830	38.101	18	103	128	677	4.976	38.881	Totale

Quelle: NISF, Ausarbeitung ASTAT

Fonte: INPS, elaborazione ASTAT

Analyse nach wirtschaftlicher Funktion
Analisi per funzione economica

Tab. 50

Zusatzvorsorge - Privater Sektor: Renten und deren Jahresbetrag nach wirtschaftlicher Funktion und Klasse des Monatsbetrags - 2013

Jahresbetrag in Tausend Euro

Previdenza complementare - Comparto privato: pensioni e relativo importo annuo, per funzione economica e classe di importo mensile - 2013

Importo annuo in migliaia di euro

KLASSE DES MONATSBETRAGS (Euro)	Alter Vecchiaia		Invalidität Invalidità		Hinterbliebene Superstiti		Insgesamt Totale		CLASSE DI IMPORTO MENSILE (euro)
	Anzahl Numero	Jahresbetrag Importo annuo	Anzahl Numero	Jahresbetrag Importo annuo	Anzahl Numero	Jahresbetrag Importo annuo	Anzahl Numero	Jahresbetrag Importo annuo	
Unter 100	232	100	-	-	11	10	243	109	Meno di 100
100-199	239	446	5	9	19	32	263	487	100-199
200-299	245	722	2	7	28	82	275	811	200-299
300-399	291	1.234	3	13	21	87	315	1.333	300-399
400-499	273	1.475	1	5	10	53	284	1.533	400-499
500-599	235	1.545	2	14	9	59	246	1.617	500-599
600-699	155	1.199	1	7	8	62	164	1.268	600-699
700-799	129	1.159	1	9	2	18	132	1.186	700-799
800-899	88	895	-	-	2	20	90	915	800-899
900-999	75	856	-	-	1	12	76	868	900-999
1.000-1.099	54	677	1	12	1	12	56	701	1.000-1.099
1.100-1.199	45	619	2	27	1	14	48	659	1.100-1.199
1.200-1.299	23	346	-	-	1	15	24	361	1.200-1.299
1.300-1.399	36	579	-	-	2	33	38	612	1.300-1.399
1.400-1.499	25	437	-	-	-	-	25	437	1.400-1.499
1.500-1.749	79	1.543	-	-	1	19	80	1.562	1.500-1.749
1.750-1.999	48	1.078	-	-	3	66	51	1.144	1.750-1.999
2.000-2.499	96	2.575	-	-	-	-	96	2.575	2.000-2.499
2.500-2.999	50	1.651	-	-	2	66	52	1.716	2.500-2.999
3.000 und mehr	83	4.391	-	-	-	-	83	4.391	3.000 e oltre
Insgesamt	2.501	23.526	18	103	122	658	2.641	24.287	Totale

Quelle: NISF, Ausarbeitung ASTAT

Fonte: INPS, elaborazione ASTAT

Analyse nach wirtschaftlicher Funktion
Analisi per funzione economica

Tab. 51

Zusatzvorsorge - Privater Sektor - Unselbstständig Beschäftigte: Renten und deren Jahresbetrag nach wirtschaftlicher Funktion und Klasse des Monatsbetrags - 2013

Jahresbetrag in Tausend Euro

Previdenza complementare - Comparto privato - Lavoratori dipendenti: pensioni e relativo importo annuo per funzione economica e classe di importo mensile - 2013

Importo annuo in migliaia di euro

KLASSE DES MONATSBETRAGS (Euro)	Alter Vecchiaia		Invalidität Invalidità		Hinterbliebene Superstiti		Insgesamt Totale		CLASSE DI IMPORTO MENSILE (euro)
	Anzahl Numero	Jahresbetrag Importo annuo	Anzahl Numero	Jahresbetrag Importo annuo	Anzahl Numero	Jahresbetrag Importo annuo	Anzahl Numero	Jahresbetrag Importo annuo	
Unter 100	175	57	-	-	4	4	179	61	Meno di 100
100-199	138	264	-	-	9	15	147	279	100-199
200-299	150	442	2	7	18	52	170	501	200-299
300-399	190	808	-	-	3	11	193	819	300-399
400-499	173	925	-	-	2	11	175	936	400-499
500-599	126	826	-	-	6	39	132	865	500-599
600-699	69	533	-	-	3	23	72	556	600-699
700-799	50	446	1	9	1	10	52	465	700-799
800-899	30	305	-	-	1	10	31	314	800-899
900-999	31	355	-	-	1	12	32	367	900-999
1.000-1.099	25	312	-	-	-	-	25	312	1.000-1.099
1.100-1.199	16	222	2	27	1	14	19	263	1.100-1.199
1.200-1.299	14	210	-	-	1	15	15	224	1.200-1.299
1.300-1.399	24	385	-	-	2	33	26	419	1.300-1.399
1.400-1.499	19	332	-	-	-	-	19	332	1.400-1.499
1.500-1.749	61	1.193	-	-	1	19	62	1.212	1.500-1.749
1.750-1.999	36	812	-	-	3	66	39	877	1.750-1.999
2.000-2.499	87	2.345	-	-	-	-	87	2.345	2.000-2.499
2.500-2.999	42	1.382	-	-	2	66	44	1.447	2.500-2.999
3.000 und mehr	73	3.970	-	-	-	-	73	3.970	3.000 e oltre
Insgesamt	1.529	16.124	5	43	58	398	1.592	16.565	Totale

Quelle: NISF, Ausarbeitung ASTAT

Fonte: INPS, elaborazione ASTAT

Analyse nach wirtschaftlicher Funktion
Analisi per funzione economica

Tab. 52

Zusatzvorsorge - Privater Sektor - Selbstständige Arbeiter: Renten und deren Jahresbetrag nach wirtschaftlicher Funktion und Klasse des Monatsbetrags - 2013

Jahresbetrag in Tausend Euro

Previdenza complementare - Comparto privato - Lavoratori autonomi: pensioni e relativo importo annuo per funzione economica e classe di importo mensile - 2013

Importo annuo in migliaia di euro

KLASSE DES MONATSBETRAGS (Euro)	Alter Vecchiaia		Invalidität Invalidità		Hinterbliebene Superstiti		Insgesamt Totale		CLASSE DI IMPORTO MENSILE (euro)
	Anzahl Numero	Jahresbetrag Importo annuo	Anzahl Numero	Jahresbetrag Importo annuo	Anzahl Numero	Jahresbetrag Importo annuo	Anzahl Numero	Jahresbetrag Importo annuo	
Unter 100	57	43	-	-	6	5	63	48	Meno di 100
100-199	92	167	5	9	8	14	105	189	100-199
200-299	84	247	-	-	7	21	91	267	200-299
300-399	90	382	3	13	13	54	106	449	300-399
400-499	87	478	1	5	7	37	95	520	400-499
500-599	86	567	2	14	3	20	91	601	500-599
600-699	72	559	1	7	5	39	78	605	600-699
700-799	78	704	-	-	1	8	79	712	700-799
800-899	56	570	-	-	1	10	57	580	800-899
900-999	43	490	-	-	-	-	43	490	900-999
1.000-1.099	29	365	1	12	1	12	31	389	1.000-1.099
1.100-1.199	29	397	-	-	-	-	29	397	1.100-1.199
1.200-1.299	9	136	-	-	-	-	9	136	1.200-1.299
1.300-1.399	12	194	-	-	-	-	12	194	1.300-1.399
1.400-1.499	6	105	-	-	-	-	6	105	1.400-1.499
1.500-1.749	18	350	-	-	-	-	18	350	1.500-1.749
1.750-1.999	11	244	-	-	-	-	11	244	1.750-1.999
2.000-2.499	9	230	-	-	-	-	9	230	2.000-2.499
2.500-2.999	8	269	-	-	-	-	8	269	2.500-2.999
3.000 und mehr	10	420	-	-	-	-	10	420	3.000 e oltre
Insgesamt	886	6.917	13	60	52	220	951	7.197	Totale

Quelle: NISF, Ausarbeitung ASTAT

Fonte: INPS, elaborazione ASTAT

Analyse nach wirtschaftlicher Funktion
Analisi per funzione economica

Tab. 53

Zusatzvorsorge - Privater Sektor - Freiberufler: Renten und deren Jahresbetrag nach wirtschaftlicher Funktion und Klasse des Monatsbetrags - 2013

Jahresbetrag in Tausend Euro

Previdenza complementare - Comparto privato - Liberi professionisti: pensioni e relativo importo annuo per funzione economica e classe di importo mensile - 2013

Importo annuo in migliaia di euro

KLASSE DES MONATSBETRAGS (Euro)	Alter Vecchiaia		Invalidität Invalidità		Hinterbliebene Superstiti		Insgesamt Totale		CLASSE DI IMPORTO MENSILE (euro)
	Anzahl Numero	Jahresbetrag Importo annuo	Anzahl Numero	Jahresbetrag Importo annuo	Anzahl Numero	Jahresbetrag Importo annuo	Anzahl Numero	Jahresbetrag Importo annuo	
Unter 100	-	-	-	-	1	1	1	1	Meno di 100
100-199	9	16	-	-	2	3	11	19	100-199
200-299	11	33	-	-	3	9	14	42	200-299
300-399	11	44	-	-	5	21	16	65	300-399
400-499	13	72	-	-	1	5	14	77	400-499
500-599	23	151	-	-	-	-	23	151	500-599
600-699	14	106	-	-	-	-	14	106	600-699
700-799	1	9	-	-	-	-	1	9	700-799
800-899	2	21	-	-	-	-	2	21	800-899
900-999	1	11	-	-	-	-	1	11	900-999
1.000-1.099	-	-	-	-	-	-	-	-	1.000-1.099
1.100-1.199	-	-	-	-	-	-	-	-	1.100-1.199
1.200-1.299	-	-	-	-	-	-	-	-	1.200-1.299
1.300-1.399	-	-	-	-	-	-	-	-	1.300-1.399
1.400-1.499	-	-	-	-	-	-	-	-	1.400-1.499
1.500-1.749	-	-	-	-	-	-	-	-	1.500-1.749
1.750-1.999	1	22	-	-	-	-	1	22	1.750-1.999
2.000-2.499	-	-	-	-	-	-	-	-	2.000-2.499
2.500-2.999	-	-	-	-	-	-	-	-	2.500-2.999
3.000 und mehr	-	-	-	-	-	-	-	-	3.000 e oltre
Insgesamt	86	485	-	-	12	40	98	525	Totale

Quelle: NISF, Ausarbeitung ASTAT

Fonte: INPS, elaborazione ASTAT

Analyse nach wirtschaftlicher Funktion
Analisi per funzione economica

Tab. 54

Zusatzvorsorge - Öffentlicher Sektor: Renten und deren Jahresbetrag nach wirtschaftlicher Funktion und Klasse des Monatsbetrags - 2013

Jahresbetrag in Tausend Euro

Previdenza complementare - Comparto pubblico: pensioni e relativo importo annuo per funzione economica e classe di importo mensile - 2013

Importo annuo in migliaia di euro

KLASSE DES MONATSBETRAGS (Euro)	Alter Vecchiaia		Invalidität Invalidità		Hinterbliebene Superstiti		Insgesamt Totale		CLASSE DI IMPORTO MENSILE (euro)
	Anzahl Numero	Jahresbetrag Importo annuo	Anzahl Numero	Jahresbetrag Importo annuo	Anzahl Numero	Jahresbetrag Importo annuo	Anzahl Numero	Jahresbetrag Importo annuo	
Unter 100	34	21	-	-	-	-	34	21	Meno di 100
100-199	60	104	-	-	-	-	60	104	100-199
200-299	57	167	-	-	5	16	62	183	200-299
300-399	34	142	-	-	1	4	35	146	300-399
400-499	675	3.959	-	-	-	-	675	3.959	400-499
500-599	1.382	9.074	-	-	-	-	1.382	9.074	500-599
600-699	34	254	-	-	-	-	34	254	600-699
700-799	16	146	-	-	-	-	16	146	700-799
800-899	5	51	-	-	-	-	5	51	800-899
900-999	4	45	-	-	-	-	4	45	900-999
1.000-1.099	4	50	-	-	-	-	4	50	1.000-1.099
1.100-1.199	2	27	-	-	-	-	2	27	1.100-1.199
1.200-1.299	-	-	-	-	-	-	-	-	1.200-1.299
1.300-1.399	2	32	-	-	-	-	2	32	1.300-1.399
1.400-1.499	3	52	-	-	-	-	3	52	1.400-1.499
1.500-1.749	6	114	-	-	-	-	6	114	1.500-1.749
1.750-1.999	3	67	-	-	-	-	3	67	1.750-1.999
2.000-2.499	3	78	-	-	-	-	3	78	2.000-2.499
2.500-2.999	3	99	-	-	-	-	3	99	2.500-2.999
3.000 und mehr	2	91	-	-	-	-	2	91	3.000 e oltre
Insgesamt	2.329	14.574	-	-	6	19	2.335	14.594	Totale

Quelle: NISF, Ausarbeitung ASTAT

Fonte: INPS, elaborazione ASTAT

Analyse nach wirtschaftlicher Funktion
Analisi per funzione economica

Tab. 55

Fürsorge: Renten und deren Jahresbetrag nach wirtschaftlicher Funktion und Klasse des Monatsbetrags - 2013

Jahresbetrag in Tausend Euro

Assistenza: pensioni e relativo importo annuo per funzione economica e classe di importo mensile - 2013

Importo annuo in migliaia di euro

KLASSE DES MONATSBETRAGS (Euro)	Alter Vecchiaia		Invalidität Invalidità		Hinterbliebene Superstiti		Insgesamt Totale		CLASSE DI IMPORTO MENSILE (euro)
	Anzahl Numero	Jahresbetrag Importo annuo	Anzahl Numero	Jahresbetrag Importo annuo	Anzahl Numero	Jahresbetrag Importo annuo	Anzahl Numero	Jahresbetrag Importo annuo	
Unter 100	491	369	84	71	5	4	580	443	Meno di 100
100-199	1.292	2.272	135	280	63	115	1.490	2.666	100-199
200-299	768	2.299	210	639	23	73	1.001	3.011	200-299
300-399	2.764	11.766	27	104	32	139	2.823	12.009	300-399
400-499	1.601	9.121	4.433	24.903	11	58	6.045	34.081	400-499
500-599	4.239	27.936	523	3.459	72	468	4.834	31.863	500-599
600-699	1.614	12.939	66	533	-	-	1.680	13.472	600-699
700-799	490	4.320	42	384	-	-	532	4.704	700-799
800-899	261	2.670	98	985	-	-	359	3.654	800-899
900-999	846	9.351	241	2.653	-	-	1.087	12.004	900-999
1.000-1.099	290	3.664	31	394	-	-	321	4.057	1.000-1.099
1.100-1.199	110	1.509	22	302	-	-	132	1.812	1.100-1.199
1.200-1.299	113	1.697	16	241	-	-	129	1.939	1.200-1.299
1.300-1.399	706	11.506	128	2.077	-	-	834	13.583	1.300-1.399
1.400-1.499	64	1.111	2	35	-	-	66	1.146	1.400-1.499
1.500-1.749	126	2.452	41	802	-	-	167	3.254	1.500-1.749
1.750-1.999	444	9.741	79	1.745	-	-	523	11.486	1.750-1.999
2.000-2.499	152	4.123	36	966	-	-	188	5.089	2.000-2.499
2.500-2.999	8	256	17	541	-	-	25	797	2.500-2.999
3.000 und mehr	6	839	1	113	-	-	7	952	3.000 e oltre
Insgesamt	16.385	119.940	6.232	41.226	206	856	22.823	162.022	Totale

Quelle: NISF, Ausarbeitung ASTAT

Fonte: INPS, elaborazione ASTAT

Analyse nach wirtschaftlicher Funktion
Analisi per funzione economica

Tab. 56

Renten nach wirtschaftlicher Funktion, Makrosektor und Geschlecht des Bezugsberechtigten - 2013
Pensioni e relativo importo annuo per funzione economica, macrosettore e genere del titolare - 2013

MAKRO-SEKTOR	Alter Vecchiaia		Invalidität Invalidità		Hinterbliebene Superstiti		Insgesamt Totale		MACRO-SETTORE
	Gesamt Totale	davon Männer di cui maschi	Gesamt Totale	davon Männer di cui maschi	Gesamt Totale	davon Männer di cui maschi	Gesamt Totale	davon Männer di cui maschi	
Renten / Pensioni									
Vorsorge	136.970	61.599	5.451	4.196	6.170	1.567	148.591	67.362	Previdenza
Fürsorge	16.385	4.302	6.232	3.192	206	83	22.823	7.577	Assistenza
Insgesamt	153.355	65.901	11.683	7.388	6.376	1.650	171.414	74.939	Totale
Jahresbetrag (Werte in Tausend Euro) / Importo annuo (Valori in migliaia di euro)									
Vorsorge	1.931.295	1.138.635	44.825	35.338	45.882	7.529	2.022.002	1.181.502	Previdenza
Fürsorge	119.940	35.352	41.226	21.523	856	336	162.022	57.211	Assistenza
Insgesamt	2.051.235	1.173.987	86.051	56.861	46.737	7.865	2.184.024	1.238.713	Totale

Quelle: NISF, Ausarbeitung ASTAT

Fonte: INPS, elaborazione ASTAT

Tab. 57

Vorsorgerenten nach wirtschaftlicher Funktion, Sektor und Geschlecht des Bezugsberechtigten - 2013
Pensioni previdenziali e relativo importo annuo per funzione economica, settore e genere del titolare - 2013

SEKTOR	Alter Vecchiaia		Invalidität Invalidità		Hinterbliebene Superstiti		Insgesamt Totale		SETTORE
	Gesamt Totale	davon Männer di cui maschi	Gesamt Totale	davon Männer di cui maschi	Gesamt Totale	davon Männer di cui maschi	Gesamt Totale	davon Männer di cui maschi	
Vorsorgerenten / Pensioni previdenziali									
Grundvorsorge	132.140	59.828	5.433	4.182	6.042	1.556	143.615	65.566	Previdenza di base
Zusatzvorsorge	4.830	1.771	18	14	128	11	4.976	1.796	Previdenza complementare
Insgesamt	136.970	61.599	5.451	4.196	6.170	1.567	148.591	67.362	Totale
Jahresbetrag (Werte in Tausend Euro) / Importo annuo (Valori in migliaia di euro)									
Grundvorsorge	1.893.194	1.120.648	44.722	35.255	45.204	7.491	1.983.120	1.163.395	Previdenza di base
Zusatzvorsorge	38.101	17.987	103	83	677	38	38.881	18.107	Previdenza complementare
Insgesamt	1.931.295	1.138.635	44.825	35.338	45.882	7.529	2.022.002	1.181.502	Totale

Quelle: NISF, Ausarbeitung ASTAT

Fonte: INPS, elaborazione ASTAT

Analyse nach wirtschaftlicher Funktion
Analisi per funzione economica

Tab. 58

Selektive Leistungen nach wirtschaftlicher Funktion und Geschlecht des Bezugsberechtigten - 2013
Trattamenti selettivi e relativo importo annuo per funzione economica e genere del titolare - 2013

	Alter Vecchiaia		Invalidität Invalidità		Hinterbliebene Superstiti		Insgesamt Totale		
	Gesamt Totale	davon Männer di cui maschi	Gesamt Totale	davon Männer di cui maschi	Gesamt Totale	davon Männer di cui maschi	Gesamt Totale	davon Männer di cui maschi	
Selektive Leistungen	21.097	2.347	542	274	1.315	389	22.954	3.010	Trattamenti selettivi
Jahresbetrag (Werte in Tausend Euro)	136.466	15.400	3.515	1.777	6.411	1.645	146.393	18.821	Importo annuo (Valori in migliaia di euro)

Quelle: NISF, Ausarbeitung ASTAT

Fonte: INPS, elaborazione ASTAT

Tab. 59

Selektive Leistungen und deren Jahresbetrag nach wirtschaftlicher Funktion, Beschäftigungsverhältnis und Geschlecht des Bezugsberechtigten - 2013
Trattamenti selettivi e relativo importo annuo per funzione economica, condizione professionale e genere del titolare - 2013

BESCHÄFTIGUNGS- VERHÄLTNIS	Alter Vecchiaia		Invalidität Invalidità		Hinterbliebene Superstiti		Insgesamt Totale		CONDIZIONE PROFESSIONALE
	Gesamt Totale	davon Männer di cui maschi	Gesamt Totale	davon Männer di cui maschi	Gesamt Totale	davon Männer di cui maschi	Gesamt Totale	davon Männer di cui maschi	
Selektive Leistungen / Trattamenti selettivi									
Unselbstständig Beschäftigte	10.501	666	296	145	563	181	11.360	992	Lavoratori dipendenti
Selbstständige Arbeiter	10.596	1.681	246	129	752	208	11.594	2.018	Lavoratori autonomi
Freiberufler	-	-	-	-	-	-	-	-	Liberi professionisti
Insgesamt	21.097	2.347	542	274	1.315	389	22.954	3.010	Totale
Jahresbetrag (Werte in Tausend Euro) / Importo annuo (Valori in migliaia di euro)									
Unselbstständig Beschäftigte	66.525	4.071	1.916	936	2.811	816	71.252	5.823	Lavoratori dipendenti
Selbstständige Arbeiter	69.941	11.329	1.600	841	3.600	828	75.141	12.998	Lavoratori autonomi
Freiberufler	-	-	-	-	-	-	-	-	Liberi professionisti
Insgesamt	136.466	15.400	3.515	1.777	6.411	1.645	146.393	18.821	Totale

Quelle: NISF, Ausarbeitung ASTAT

Fonte: INPS, elaborazione ASTAT

Analyse nach wirtschaftlicher Funktion
Analisi per funzione economica

Tab. 60

Nicht selektive Leistungen und deren Jahresbetrag nach Geschlecht des Bezugsberechtigten, wirtschaftlicher Funktion und Sektor - 2013
Trattamenti non selettivi e relativo importo annuo per genere del titolare, funzione economica e comparto - 2013

SEKTOR	Alter Vecchiaia		Invalidität Invalidità		Hinterbliebene Superstiti		Insgesamt Totale		SETTORE
	Gesamt Totale	davon Männer di cui maschi	Gesamt Totale	davon Männer di cui maschi	Gesamt Totale	davon Männer di cui maschi	Gesamt Totale	davon Männer di cui maschi	
Nicht selektive Leistungen / Trattamenti non selettivi									
Privat	88.522	47.563	4.878	3.904	3.817	883	97.217	52.350	Privato
Öffentlich	22.521	9.918	13	4	910	284	23.444	10.206	Pubblico
Insgesamt	111.043	57.481	4.891	3.908	4.727	1.167	120.661	62.556	Totale
Jahresbetrag (Werte in Tausend Euro) / Importo annuo (Valori in migliaia di euro)									
Privat	1.196.036	792.828	41.152	33.452	27.401	3.435	1.264.589	829.715	Privato
Öffentlich	560.692	312.421	54	27	11.393	2.411	572.139	314.858	Pubblico
Insgesamt	1.756.728	1.105.249	41.206	33.478	38.793	5.846	1.836.728	1.144.573	Totale

Quelle: NISF, Ausarbeitung ASTAT

Fonte: INPS, elaborazione ASTAT

Analyse nach wirtschaftlicher Funktion Analisi per funzione economica

Tab. 61

Nicht selektive Leistungen und deren Jahresbetrag nach Beschäftigungsverhältnis, Geschlecht des Bezugsberechtigten und wirtschaftlicher Funktion - 2013

Jahresbetrag in Tausend Euro

Trattamenti non selettivi e relativo importo annuo per condizione professionale, genere del titolare e funzione economica - 2013

Importo annuo in migliaia di euro

BESCHÄFTIGUNGS- VERHÄLTNIS	Alter Vecchiaia		Invalidität Invalidità		Hinterbliebene Superstiti		Insgesamt Totale		CONDIZIONE PROFESSIONALE
	Gesamt Totale	davon Männer di cui maschi	Gesamt Totale	davon Männer di cui maschi	Gesamt Totale	davon Männer di cui maschi	Gesamt Totale	davon Männer di cui maschi	
Nicht selektive Leistungen / Trattamenti non selettivi									
Unselbstständig Beschäftigte	47.728	24.340	4.042	3.318	2.349	562	54.119	28.220	Lavoratori dipendenti
Selbstständige Arbeiter	39.433	22.328	813	570	1.324	275	41.570	23.173	Lavoratori autonomi
Freiberufler	1.361	895	23	16	144	46	1.528	957	Liberi professionisti
Insgesamt	88.522	47.563	4.878	3.904	3.817	883	97.217	52.350	Totale
Jahresbetrag (Werte in Tausend Euro) / Importo annuo (Valori in migliaia di euro)									
Unselbstständig Beschäftigte	719.153	471.168	31.852	26.348	18.635	2.406	769.640	499.922	Lavoratori dipendenti
Selbstständige Arbeiter	448.123	299.154	8.962	6.856	7.649	841	464.734	306.851	Lavoratori autonomi
Freiberufler	28.761	22.506	338	247	1.116	189	30.215	22.942	Liberi professionisti
Insgesamt	1.196.036	792.828	41.152	33.452	27.401	3.435	1.264.589	829.715	Totale

Quelle: NISF, Ausarbeitung ASTAT

Fonte: INPS, elaborazione ASTAT

Analyse der Empfänger
Analisi dei beneficiari

Tab. 62

Rentner und jährlicher Gesamt-, Durchschnitts- und Medianbetrag des Renteneinkommens nach Geschlecht und Altersklasse - 2013

Gesamtbetrag in Tausend Euro, Durchschnitt und Median in Euro

Pensionati ed importo annuo del reddito pensionistico, complessivo, medio e mediano, per sesso e classe di età - 2013

Importo complessivo in migliaia di euro, medio e mediano in euro

ALTERSKLASSE (Jahre)	Männer Maschi				Frauen Femmine	
	Anzahl Numero	Gesamtbetrag Importo complessivo	Durchschnittsbetrag Importo medio	Median Mediano	Anzahl Numero	Gesamtbetrag Importo complessivo
Unter 5	77	529	6.867,16	5.600,92	65	423
5-9	212	1.432	6.755,64	5.600,92	164	1.359
10-14	304	2.146	7.060,74	5.600,92	293	1.912
15-19	383	2.231	5.826,31	4.830,41	304	1.670
20-24	288	1.730	6.006,17	5.600,92	265	1.633
25-29	238	1.655	6.953,35	5.600,92	173	1.023
30-34	282	1.888	6.696,55	5.600,92	186	1.132
35-39	400	2.603	6.508,20	5.600,92	277	1.997
40-44	645	4.665	7.232,33	5.600,92	450	3.548
45-49	1.050	8.843	8.421,74	5.600,92	801	7.243
50-54	1.433	19.896	13.884,38	7.976,67	1.326	15.564
55-59	3.641	73.671	20.233,71	20.289,88	3.160	48.892
60-64	9.280	219.236	23.624,56	21.582,47	8.906	138.462
65-69	11.273	273.100	24.226,04	20.553,78	11.836	166.425
70-74	11.499	262.996	22.871,18	19.321,77	12.277	165.042
75-79	8.075	171.375	21.222,85	18.129,02	9.576	126.632
80-84	5.751	109.283	19.002,49	15.892,89	8.129	113.221
85-89	3.053	58.667	19.216,31	16.082,69	5.749	89.420
90-94	1.002	20.174	20.133,94	16.775,95	2.917	49.428
95 und mehr	129	2.525	19.574,48	17.261,53	555	10.249
Nicht zuteilbar	5	66	13.291,90	14.594,97	3	35
Insgesamt	59.020	1.238.713	20.988,02	18.814,51	67.412	945.311

Quelle: NISF, Ausarbeitung ASTAT

Analyse der Empfänger
Analisi dei beneficiari

Tab. 62 - Fortsetzung / Segue

Rentner und jährlicher Gesamt-, Durchschnitts- und Medianbetrag des Renteneinkommens nach Geschlecht und Altersklasse - 2013

Gesamtbetrag in Tausend Euro, Durchschnitt und Median in Euro

Pensionati ed importo annuo del reddito pensionistico, complessivo, medio e mediano, per sesso e classe di età - 2013

Importo complessivo in migliaia di euro, medio e mediano in euro

Frauen Femmine		Insgesamt Totale				CLASSE DI ETÀ (anni)
Durchschnittsbetrag Importo medio	Median Mediano	Anzahl Numero	Gesamtbetrag Importo complessivo	Durchschnittsbetrag Importo medio	Median Mediano	
6.508,47	5.600,92	142	952	6.702,97	5.600,92	Meno di 5
8.287,76	6.492,00	376	2.791	7.423,90	5.784,36	5-9
6.525,47	5.600,92	597	4.058	6.798,03	5.600,92	10-14
5.492,08	3.940,50	687	3.901	5.678,41	4.345,77	15-19
6.163,09	5.600,92	553	3.363	6.081,37	5.600,92	20-24
5.913,64	5.600,92	411	2.678	6.515,71	5.600,92	25-29
6.088,30	5.600,92	468	3.021	6.454,81	5.600,92	30-34
7.209,03	5.600,92	677	4.600	6.794,95	5.600,92	35-39
7.885,09	5.600,92	1.095	8.213	7.500,59	5.600,92	40-44
9.042,77	6.440,59	1.851	16.086	8.690,48	5.600,92	45-49
11.737,23	8.454,23	2.759	35.460	12.852,44	8.284,25	50-54
15.472,01	13.355,10	6.801	122.563	18.021,25	16.134,04	55-59
15.547,06	13.322,08	18.186	357.698	19.668,87	17.843,54	60-64
14.060,91	11.616,28	23.109	439.525	19.019,65	16.671,46	65-69
13.443,20	10.668,58	23.776	428.038	18.002,94	15.269,02	70-74
13.223,93	10.617,04	17.651	298.007	16.883,28	13.944,97	75-79
13.928,08	11.386,31	13.880	222.505	16.030,60	13.316,36	80-84
15.554,02	13.280,28	8.802	148.087	16.824,29	14.081,86	85-89
16.944,83	14.578,20	3.919	69.602	17.760,22	14.886,36	90-94
18.466,67	15.582,32	684	12.774	18.675,60	15.972,65	95 e oltre
11.547,10	5.743,40	8	101	12.637,60	13.456,11	Non ripartibile
14.022,89	11.499,54	126.432	2.184.024	17.274,30	14.538,45	Totale

Fonte: INPS, elaborazione ASTAT

Analyse der Empfänger
Analisi dei beneficiari

Tab. 63

Empfänger von Altersrenten und jährlicher Gesamt-, Durchschnitts- und Medianbetrag des Renteneinkommens nach Geschlecht und Altersklasse - 2013

Gesamtbetrag in Tausend Euro, Durchschnitt und Median in Euro

Beneficiari di pensioni di vecchiaia ed importo annuo del reddito pensionistico, complessivo, medio e mediano, per sesso e classe di età - 2013

Importo complessivo in migliaia di euro, medio e mediano in euro

ALTERSKLASSE (Jahre)	Männer Maschi				Frauen Femmine	
	Anzahl Numero	Gesamtbetrag Importo complessivo	Durchschnittsbetrag Importo medio	Median Mediano	Anzahl Numero	Gesamtbetrag Importo complessivo
Unter 5	-	-	-	-	-	-
5-9	-	-	-	-	-	-
10-14	-	-	-	-	-	-
15-19	-	-	-	-	-	-
20-24	-	-	-	-	-	-
25-29	-	-	-	-	-	-
30-34	-	-	-	-	-	-
35-39	-	-	-	-	-	-
40-44	19	336	17.681,97	15.337,66	6	152
45-49	73	1.603	21.952,59	21.963,11	20	416
50-54	321	10.143	31.597,86	33.204,73	232	5.243
55-59	2.434	60.342	24.791,25	24.874,59	1.763	34.700
60-64	8.406	207.907	24.733,17	22.456,20	7.875	127.059
65-69	10.725	266.263	24.826,37	20.984,73	11.051	157.192
70-74	11.125	257.895	23.181,62	19.321,77	11.135	150.073
75-79	7.724	166.520	21.558,78	18.490,42	8.149	108.464
80-84	5.473	105.373	19.253,16	16.150,68	6.182	86.205
85-89	2.815	55.135	19.586,16	16.471,52	3.942	62.467
90-94	913	18.440	20.197,22	17.077,84	1.760	29.980
95 und mehr	108	2.148	19.893,05	18.492,96	275	5.111
Nicht zuteilbar	4	61	15.326,19	15.620,41	2	32
Insgesamt	50.140	1.152.166	22.978,98	19.739,92	52.392	767.096

Quelle: NISF, Ausarbeitung ASTAT

Analyse der Empfänger Analisi dei beneficiari

Tab. 63 - Fortsetzung / Segue

Empfänger von Altersrenten und jährlicher Gesamt-, Durchschnitts- und Medianbetrag des Renteneinkommens nach Geschlecht und Altersklasse - 2013

Gesamtbetrag in Tausend Euro, Durchschnitt und Median in Euro

Beneficiari di pensioni di vecchiaia ed importo annuo del reddito pensionistico, complessivo, medio e mediano, per sesso e classe di età - 2013

Importo complessivo in migliaia di euro, medio e mediano in euro

Frauen Femmine		Insgesamt Totale				CLASSE DI ETÀ (anni)
Durchschnittsbetrag Importo medio	Median Mediano	Anzahl Numero	Gesamtbetrag Importo complessivo	Durchschnittsbetrag Importo medio	Median Mediano	
-	-	-	-	-	-	Meno di 5
-	-	-	-	-	-	5-9
-	-	-	-	-	-	10-14
-	-	-	-	-	-	15-19
-	-	-	-	-	-	20-24
-	-	-	-	-	-	25-29
-	-	-	-	-	-	30-34
-	-	-	-	-	-	35-39
25.384,30	20.614,75	25	488	19.530,53	15.828,28	40-44
20.793,16	20.155,27	93	2.018	21.703,25	20.473,50	45-49
22.600,26	25.282,60	553	15.386	27.823,10	29.060,07	50-54
19.682,53	16.811,60	4.197	95.042	22.645,27	22.142,77	55-59
16.134,48	13.969,93	16.281	334.966	20.574,05	18.993,78	60-64
14.224,23	11.823,11	21.776	423.455	19.445,94	17.079,66	65-69
13.477,63	10.699,00	22.260	407.969	18.327,45	15.669,23	70-74
13.310,08	10.707,71	15.873	274.984	17.324,00	14.385,15	75-79
13.944,58	11.389,56	11.655	191.578	16.437,40	13.638,69	80-84
15.846,55	13.354,32	6.757	117.602	17.404,49	14.360,71	85-89
17.033,87	14.481,35	2.673	48.420	18.114,36	14.941,55	90-94
18.587,06	15.663,96	383	7.260	18.955,33	16.695,77	95 e oltre
16.247,89	16.247,89	6	94	15.633,42	15.620,41	Non ripartibile
14.641,47	12.303,07	102.532	1.919.262	18.718,67	16.112,33	Totale

Fonte: INPS, elaborazione ASTAT

Analyse der Empfänger Analisi dei beneficiari

Tab. 64

Empfänger von Erwerbsunfähigkeitsrenten und ordentlichen Invaliditätsbeihilfen und jährlicher Gesamt-, Durchschnitts- und Medianbetrag des Renteneinkommens nach Geschlecht und Altersklasse - 2013

Gesamtbetrag in Tausend Euro, Durchschnitt und Median in Euro

Beneficiari di pensioni di inabilità e assegni ordinari di invalidità ed importo annuo del reddito pensionistico, complessivo, medio e mediano, per sesso e classe di età - 2013

Importo complessivo in migliaia di euro, medio e mediano in euro

ALTERSKLASSE (Jahre)	Männer Maschi				Frauen Femmine	
	Anzahl Numero	Gesamtbetrag Importo complessivo	Durchschnittsbetrag Importo medio	Median Mediano	Anzahl Numero	Gesamtbetrag Importo complessivo
Unter 5	-	-	-	-	-	-
5-9	-	-	-	-	-	-
10-14	-	-	-	-	-	-
15-19	-	-	-	-	-	-
20-24	1	1	1.307,28	1.307,28	-	-
25-29	5	40	7.902,62	7.889,05	3	27
30-34	25	260	10.386,57	6.595,16	17	89
35-39	70	591	8.437,11	6.440,59	42	334
40-44	122	1.150	9.425,73	6.899,88	68	614
45-49	244	2.856	11.703,30	10.102,50	120	1.149
50-54	367	5.513	15.021,13	12.993,11	213	2.208
55-59	557	8.962	16.089,46	14.789,45	316	3.695
60-64	547	8.995	16.444,05	14.625,13	247	2.952
65-69	316	5.069	16.040,51	14.046,89	156	1.964
70-74	209	3.565	17.057,02	14.776,58	221	3.093
75-79	220	3.893	17.693,80	14.702,94	273	3.742
80-84	194	3.096	15.957,50	13.312,07	513	7.567
85-89	218	3.692	16.933,51	14.654,45	700	10.734
90-94	72	1.231	17.096,71	13.882,64	509	8.881
95 und mehr	17	351	20.650,99	14.707,94	125	2.378
Nicht zuteilbar	-	-	-	-	-	-
Insgesamt	3.184	49.262	15.471,66	13.452,08	3.523	49.428

Quelle: NISF, Ausarbeitung ASTAT

Analyse der Empfänger Analisi dei beneficiari

Tab. 64 - Fortsetzung / Segue

Empfänger von Erwerbsunfähigkeitsrenten und ordentlichen Invaliditätsbeihilfen und jährlicher Gesamt-, Durchschnitts- und Medianbetrag des Renteneinkommens nach Geschlecht und Altersklasse - 2013

Gesamtbetrag in Tausend Euro, Durchschnitt und Median in Euro

Beneficiari di pensioni di inabilità e assegni ordinari di invalidità ed importo annuo del reddito pensionistico, complessivo, medio e mediano, per sesso e classe di età - 2013

Importo complessivo in migliaia di euro, medio e mediano in euro

Frauen Femmine		Insgesamt Totale				CLASSE DI ETÀ (anni)
Durchschnittsbetrag Importo medio	Median Mediano	Anzahl Numero	Gesamtbetrag Importo complessivo	Durchschnittsbetrag Importo medio	Median Mediano	
-	-	-	-	-	-	Meno di 5
-	-	-	-	-	-	5-9
-	-	-	-	-	-	10-14
-	-	-	-	-	-	15-19
-	-	1	1	1.307,28	1.307,28	20-24
9.114,10	7.878,13	8	67	8.356,93	7.883,59	25-29
5.240,41	3.918,85	42	349	8.303,60	5.701,74	30-34
7.949,77	6.440,59	112	924	8.254,36	6.440,59	35-39
9.028,03	6.907,68	190	1.764	9.283,40	6.907,68	40-44
9.572,75	7.150,85	364	4.004	11.000,92	9.474,53	45-49
10.367,83	8.664,89	580	7.721	13.312,25	12.025,46	50-54
11.694,47	10.799,75	873	12.657	14.498,61	12.550,07	55-59
11.949,60	10.398,18	794	11.946	15.045,90	13.205,01	60-64
12.591,40	9.972,76	472	7.033	14.900,55	12.727,91	65-69
13.994,23	11.123,06	430	6.658	15.482,88	12.955,96	70-74
13.705,53	10.304,45	493	7.634	15.485,29	12.206,87	75-79
14.751,23	13.014,69	707	10.663	15.082,23	13.046,67	80-84
15.334,55	13.483,99	918	14.426	15.714,26	13.686,92	85-89
17.448,85	14.937,00	581	10.112	17.405,21	14.897,35	90-94
19.020,56	16.442,01	142	2.729	19.215,75	16.368,84	95 e oltre
-	-	-	-	-	-	Non ripartibile
14.029,95	12.041,51	6.707	98.689	14.714,37	12.666,55	Totale

Fonte: INPS, elaborazione ASTAT

Analyse der Empfänger Analisi dei beneficiari

Tab. 65

Empfänger von Hinterbliebenenrenten und jährlicher Gesamt-, Durchschnitts- und Medianbetrag des Renteneinkommens nach Geschlecht und Altersklasse - 2013

Gesamtbetrag in Tausend Euro, Durchschnitt und Median in Euro

Beneficiari di pensioni a superstiti ed importo annuo del reddito pensionistico, complessivo, medio e mediano, per sesso e classe di età - 2013

Importo complessivo in migliaia di euro, medio e mediano in euro

ALTERSKLASSE (Jahre)	Männer Maschi				Frauen Femmine	
	Anzahl Numero	Gesamtbetrag Importo complessivo	Durchschnittsbetrag Importo medio	Median Mediano	Anzahl Numero	Gesamtbetrag Importo complessivo
Unter 5	11	34	3.088,23	2.037,23	14	27
5-9	87	250	2.875,17	2.500,29	57	179
10-14	163	609	3.738,96	2.473,77	163	559
15-19	233	927	3.979,00	2.726,62	206	761
20-24	95	534	5.620,34	5.120,18	124	695
25-29	16	111	6.910,72	7.248,93	18	135
30-34	8	63	7.835,38	7.506,27	18	110
35-39	20	239	11.933,51	9.766,12	75	727
40-44	78	763	9.781,01	8.739,84	163	1.449
45-49	101	974	9.648,50	7.211,10	376	3.989
50-54	131	1.354	10.332,67	7.315,62	587	6.509
55-59	193	2.503	12.971,06	9.894,56	893	11.949
60-64	270	6.013	22.271,38	19.501,50	1.407	26.709
65-69	395	10.346	26.193,31	22.966,84	2.216	44.544
70-74	578	14.925	25.821,55	22.693,32	3.623	67.522
75-79	591	13.983	23.659,35	20.286,41	4.269	71.129
80-84	696	15.776	22.666,42	19.067,82	4.857	78.427
85-89	535	11.310	21.140,44	17.903,60	4.094	69.508
90-94	266	5.569	20.935,98	18.009,16	2.272	40.797
95 und mehr	40	841	21.035,95	19.429,15	424	8.239
Nicht zuteilbar	-	-	-	-	-	-
Insgesamt	4.507	87.124	19.330,92	17.188,60	25.856	433.962

Quelle: NISF, Ausarbeitung ASTAT

Analyse der Empfänger Analisi dei beneficiari

Tab. 65 - Fortsetzung / Segue

Empfänger von Hinterbliebenenrenten und jährlicher Gesamt-, Durchschnitts- und Medianbetrag des Renteneinkommens nach Geschlecht und Altersklasse - 2013

Gesamtbetrag in Tausend Euro, Durchschnitt und Median in Euro

Beneficiari di pensioni a superstiti ed importo annuo del reddito pensionistico, complessivo, medio e mediano, per sesso e classe di età - 2013

Importo complessivo in migliaia di euro, medio e mediano in euro

Frauen Femmine		Insgesamt Totale				CLASSE DI ETÀ (anni)
Durchschnittsbetrag Importo medio	Median Mediano	Anzahl Numero	Gesamtbetrag Importo complessivo	Durchschnittsbetrag Importo medio	Median Mediano	
1.899,75	1.449,18	25	61	2.422,68	1.695,33	Meno di 5
3.132,73	2.156,96	144	429	2.977,12	2.356,58	5-9
3.428,38	2.495,35	326	1.168	3.583,67	2.490,22	10-14
3.696,55	2.651,74	439	1.689	3.846,46	2.726,62	15-19
5.602,65	4.631,06	219	1.229	5.610,33	4.830,41	20-24
7.491,91	7.161,57	34	245	7.218,41	7.211,10	25-29
6.099,28	6.162,33	26	172	6.633,47	7.135,31	30-34
9.698,02	7.211,10	95	966	10.168,65	7.555,47	35-39
8.888,30	7.476,17	241	2.212	9.177,23	7.626,32	40-44
10.609,72	8.450,00	477	4.964	10.406,19	8.038,03	45-49
11.088,13	8.984,43	718	7.862	10.950,29	8.731,13	50-54
13.380,97	11.073,27	1.086	14.453	13.308,12	10.958,22	55-59
18.983,04	16.549,39	1.677	32.722	19.512,47	16.955,25	60-64
20.100,93	17.917,51	2.611	54.890	21.022,61	18.618,73	65-69
18.637,04	16.538,08	4.201	82.447	19.625,53	17.241,25	70-74
16.661,63	14.479,14	4.860	85.111	17.512,59	15.057,64	75-79
16.147,29	14.145,43	5.553	94.203	16.964,38	14.667,64	80-84
16.977,90	14.487,92	4.629	80.818	17.458,99	14.818,05	85-89
17.956,38	15.231,55	2.538	46.366	18.268,67	15.499,25	90-94
19.431,18	16.505,06	464	9.080	19.569,52	16.714,36	95 e oltre
-	-	-	-	-	-	Non ripartibile
16.783,81	14.682,20	30.363	521.087	17.161,89	14.937,91	Totale

Fonte: INPS, elaborazione ASTAT

Analyse der Empfänger
Analisi dei beneficiari

Tab. 66

Empfänger von Vorruestandsgeldern und jährlicher Gesamt-, Durchschnitts- und Medianbetrag des Renteneinkommens nach Geschlecht und Altersklasse - 2013

Gesamtbetrag in Tausend Euro, Durchschnitt und Median in Euro

Beneficiari di pensioni indennitarie ed importo annuo del reddito pensionistico, complessivo, medio e mediano, per sesso e classe di età - 2013

Importo complessivo in migliaia di euro, medio e mediano in euro

ALTERSKLASSE (Jahre)	Männer Maschi				Frauen Femmine	
	Anzahl Numero	Gesamtbetrag Importo complessivo	Durchschnittsbetrag Importo medio	Median Mediano	Anzahl Numero	Gesamtbetrag Importo complessivo
Unter 5	-	-	-	-	-	-
5-9	-	-	-	-	1	24
10-14	4	27	6.679,37	4.129,32	6	56
15-19	16	118	7.361,37	4.393,42	5	27
20-24	39	201	5.156,57	3.554,20	15	48
25-29	68	498	7.327,81	4.153,11	23	70
30-34	114	720	6.317,93	3.018,73	36	133
35-39	156	824	5.280,36	3.029,46	36	295
40-44	233	1.276	5.476,24	3.574,61	32	323
45-49	368	1.932	5.249,46	3.068,59	70	773
50-54	457	2.714	5.938,27	3.551,47	92	950
55-59	427	4.486	10.504,97	5.137,86	121	1.567
60-64	495	10.132	20.468,40	20.362,55	125	2.343
65-69	606	13.291	21.932,26	21.021,91	185	4.056
70-74	731	15.512	21.219,86	20.717,32	196	3.887
75-79	685	14.281	20.848,38	19.867,64	224	4.641
80-84	595	11.583	19.467,46	17.848,09	256	5.480
85-89	314	6.738	21.459,53	18.672,06	216	4.915
90-94	90	2.014	22.375,71	20.574,26	108	2.631
95 und mehr	14	400	28.552,57	26.236,73	17	411
Nicht zuteilbar	1	5	5.154,76	5.154,76	1	2
Insgesamt	5.413	86.751	16.026,39	14.666,99	1.765	32.633

Quelle: NISF, Ausarbeitung ASTAT

Analyse der Empfänger Analisi dei beneficiari

Tab. 66 - Fortsetzung / Segue

Empfänger von Vorruhestandsgeldern und jährlicher Gesamt-, Durchschnitts- und Medianbetrag des Renteneinkommens nach Geschlecht und Altersklasse - 2013

Gesamtbetrag in Tausend Euro, Durchschnitt und Median in Euro

Beneficiari di pensioni indennitarie ed importo annuo del reddito pensionistico, complessivo, medio e mediano, per sesso e classe di età - 2013

Importo complessivo in migliaia di euro, medio e mediano in euro

Frauen Femmine		Insgesamt Totale				CLASSE DI ETÀ (anni)
Durchschnittsbetrag Importo medio	Median Mediano	Anzahl Numero	Gesamtbetrag Importo complessivo	Durchschnittsbetrag Importo medio	Median Mediano	
-	-	-	-	-	-	Meno di 5
23.746,32	23.746,32	1	24	23.746,32	23.746,32	5-9
9.384,74	6.377,35	10	83	8.302,59	5.711,75	10-14
5.399,32	3.830,58	21	145	6.894,22	3.830,58	15-19
3.183,97	2.613,91	54	249	4.608,62	2.899,52	20-24
3.027,93	2.412,15	91	568	6.241,03	3.544,97	25-29
3.704,47	2.903,75	150	854	5.690,70	3.015,22	30-34
8.205,48	3.710,33	192	1.119	5.828,82	3.164,59	35-39
10.096,71	4.880,59	265	1.599	6.034,18	3.640,00	40-44
11.036,44	6.753,24	438	2.704	6.174,32	3.361,80	45-49
10.327,47	10.119,65	549	3.664	6.673,80	3.835,91	50-54
12.952,93	12.384,45	548	6.053	11.045,49	5.816,20	55-59
18.743,81	17.426,50	620	12.475	20.120,70	19.800,56	60-64
21.925,41	21.268,52	791	17.347	21.930,66	21.050,51	65-69
19.830,92	18.881,40	927	19.399	20.926,19	20.371,78	70-74
20.719,62	20.015,71	909	18.922	20.816,65	19.901,44	75-79
21.407,56	21.293,81	851	17.063	20.051,09	18.656,17	80-84
22.755,37	21.992,56	530	11.653	21.987,64	20.195,37	85-89
24.360,01	23.963,68	198	4.645	23.458,05	21.319,29	90-94
24.162,43	21.799,15	31	810	26.145,07	24.576,89	95 e oltre
2.145,52	2.145,52	2	7	3.650,14	3.650,14	Non ripartibile
18.488,84	18.115,89	7.178	119.384	16.631,88	15.568,87	Totale

Fonte: INPS, elaborazione ASTAT

Analyse der Empfänger
Analisi dei beneficiari

Tab. 67

Empfänger von Zivilinvaliditätsrenten mit Begleitgeld (a) und jährlicher Gesamt-, Durchschnitts- und Medianbetrag des Renteneinkommens nach Geschlecht und Altersklasse - 2013

Gesamtbetrag in Tausend Euro, Durchschnitt und Median in Euro

Beneficiari di pensioni di invalidità civile con indennità di accompagnamento (a) ed importo annuo del reddito pensionistico, complessivo, medio e mediano, per sesso e classe di età - 2013

Importo complessivo in migliaia di euro, medio e mediano in euro

ALTERSKLASSE (Jahre)	Männer Maschi				Frauen Femmine	
	Anzahl Numero	Gesamtbetrag Importo complessivo	Durchschnittsbetrag Importo medio	Median Mediano	Anzahl Numero	Gesamtbetrag Importo complessivo
Unter 5	34	320	9.398,68	6.492,00	32	290
5-9	90	1.004	11.155,65	10.800,00	83	1.028
10-14	115	1.439	12.514,55	10.800,00	101	1.205
15-19	63	882	14.001,11	11.592,16	57	700
20-24	22	257	11.661,60	8.589,40	18	298
25-29	27	327	12.116,16	9.021,78	16	171
30-34	21	295	14.035,83	11.592,16	24	315
35-39	23	340	14.792,84	11.637,09	25	257
40-44	35	472	13.475,10	10.800,00	35	451
45-49	77	1.304	16.937,17	11.934,12	53	1.055
50-54	69	1.542	22.344,53	21.109,31	60	979
55-59	75	1.979	26.387,54	23.000,29	58	1.263
60-64	104	3.045	29.276,27	28.026,56	81	2.049
65-69	187	4.917	26.294,08	23.721,87	187	3.900
70-74	229	6.205	27.094,25	24.998,14	310	7.011
75-79	264	7.324	27.744,19	25.769,46	379	8.402
80-84	262	7.125	27.193,48	25.380,24	628	15.166
85-89	214	6.046	28.250,55	26.164,60	783	19.782
90-94	129	3.617	28.039,78	26.313,55	652	17.239
95 und mehr	23	663	28.838,05	27.235,31	201	5.376
Nicht zuteilbar	-	-	-	-	1	27
Insgesamt	2.063	49.102	23.801,07	22.216,02	3.784	86.966

(a) Im Begleitgeld ist auch das Pflegegeld enthalten (Landesgesetz 9/2007).

Tra le indennità di accompagnamento vengono classificati anche gli assegni di cura (Legge provinciale 9/2007).

Quelle: NISF, Ausarbeitung ASTAT

Analyse der Empfänger Analisi dei beneficiari

Tab. 67 - Fortsetzung / Segue

Empfänger von Zivildisabilitätsrenten mit Begleitgeld (a) und jährlicher Gesamt-, Durchschnitts- und Medianbetrag des Renteneinkommens nach Geschlecht und Altersklasse - 2013

Gesamtbetrag in Tausend Euro, Durchschnitt und Median in Euro

Beneficiari di pensioni di invalidità civile con indennità di accompagnamento (a) ed importo annuo del reddito pensionistico, complessivo, medio e mediano, per sesso e classe di età - 2013

Importo complessivo in migliaia di euro, medio e mediano in euro

Frauen Femmine		Insgesamt Totale				CLASSE DI ETÀ (anni)
Durchschnittsbetrag Importo medio	Median Mediano	Anzahl Numero	Gesamtbetrag Importo complessivo	Durchschnittsbetrag Importo medio	Median Mediano	
9.077,16	6.492,00	66	610	9.242,79	6.492,00	Meno di 5
12.387,52	10.800,00	173	2.032	11.746,66	10.800,00	5-9
11.927,64	10.800,00	216	2.644	12.240,11	10.800,00	10-14
12.284,04	10.800,00	120	1.582	13.185,50	10.800,00	15-19
16.546,68	11.196,08	40	554	13.859,88	9.021,78	20-24
10.681,97	8.589,40	43	498	11.582,51	8.589,40	25-29
13.112,90	10.306,97	45	609	13.543,60	11.592,16	30-34
10.297,17	8.589,40	48	598	12.451,34	9.021,78	35-39
12.893,56	9.021,78	70	923	13.184,33	9.910,89	40-44
19.907,54	15.313,93	130	2.359	18.148,17	13.196,75	45-49
16.324,97	13.534,15	129	2.521	19.544,73	17.238,01	50-54
21.783,52	22.187,12	133	3.243	24.379,77	22.742,63	55-59
25.293,49	22.963,39	185	5.094	27.532,46	25.313,01	60-64
20.854,16	19.226,54	374	8.817	23.574,12	21.607,62	65-69
22.616,75	21.587,83	539	13.216	24.519,07	22.909,05	70-74
22.168,94	21.134,42	643	15.726	24.458,00	22.955,13	75-79
24.150,04	23.677,22	890	22.291	25.045,97	24.267,47	80-84
25.264,68	24.204,36	997	25.828	25.905,58	24.594,36	85-89
26.439,86	25.536,90	781	20.856	26.704,12	25.666,35	90-94
26.748,67	26.142,92	224	6.040	26.963,21	26.262,87	95 e oltre
26.752,37	26.752,37	1	27	26.752,37	26.752,37	Non ripartibile
22.982,54	22.040,04	5.847	136.068	23.271,34	22.077,63	Totale

(a) Im Begleitgeld ist auch das Pflegegeld enthalten (Landesgesetz 9/2007).

Tra le indennità di accompagnamento vengono classificati anche gli assegni di cura (Legge provinciale 9/2007).

Fonte: INPS, elaborazione ASTAT

Analyse der Empfänger
Analisi dei beneficiari

Tab. 68

Empfänger von Zivildisabilitätsrenten ohne Begleitgeld (a) und jährlicher Gesamt-, Durchschnitts- und Medianbetrag des Renteneinkommens nach Geschlecht und Altersklasse - 2013

Gesamtbetrag in Tausend Euro, Durchschnitt und Median in Euro

Beneficiari di pensioni di invalidità civile senza indennità di accompagnamento (a) ed importo annuo del reddito pensionistico, complessivo, medio e mediano, per sesso e classe di età - 2013

Importo complessivo in migliaia di euro, medio e mediano in euro

ALTERSKLASSE (Jahre)	Männer Maschi				Frauen Femmine	
	Anzahl Numero	Gesamtbetrag Importo complessivo	Durchschnittsbetrag Importo medio	Median Mediano	Anzahl Numero	Gesamtbetrag Importo complessivo
Unter 5	32	175	5.476,42	5.600,92	19	106
5-9	36	183	5.077,19	5.600,92	23	129
10-14	28	156	5.589,20	5.600,92	29	162
15-19	80	386	4.821,30	5.600,92	41	213
20-24	140	803	5.737,40	5.600,92	117	670
25-29	132	755	5.721,44	5.600,92	119	683
30-34	131	830	6.337,76	5.600,92	100	574
35-39	156	1.005	6.444,29	5.600,92	133	844
40-44	224	1.645	7.344,62	5.600,92	202	1.376
45-49	298	2.149	7.211,74	5.600,92	284	1.980
50-54	252	2.040	8.093,33	5.600,92	329	2.553
55-59	280	2.622	9.365,47	5.600,92	339	2.688
60-64	255	2.637	10.339,28	8.214,31	322	3.007
65-69	19	203	10.681,79	8.214,31	30	401
70-74	2	14	7.078,63	7.078,63	1	5
75-79	-	-	-	-	-	-
80-84	-	-	-	-	-	-
85-89	-	-	-	-	-	-
90-94	-	-	-	-	-	-
95 und mehr	-	-	-	-	-	-
Nicht zuteilbar	1	15	14.594,97	14.594,97	-	-
Insgesamt	2.066	15.619	7.559,83	5.600,92	2.088	15.392

(a) Im Begleitgeld ist auch das Pflegegeld enthalten (Landesgesetz 9/2007).

Tra le indennità di accompagnamento vengono classificati anche gli assegni di cura (Legge provinciale 9/2007).

Quelle: NISF, Ausarbeitung ASTAT

Analyse der Empfänger Analisi dei beneficiari

Tab. 68 - Fortsetzung / Segue

Empfänger von Zivilinvaliditätsrenten ohne Begleitgeld (a) und jährlicher Gesamt-, Durchschnitts- und Medianbetrag des Renteneinkommens nach Geschlecht und Altersklasse - 2013

Gesamtbetrag in Tausend Euro, Durchschnitt und Median in Euro

Beneficiari di pensioni di invalidità civile senza indennità di accompagnamento (a) ed importo annuo del reddito pensionistico, complessivo, medio e mediano, per sesso e classe di età - 2013

Importo complessivo in migliaia di euro, medio e mediano in euro

Frauen Femmine		Insgesamt Totale				CLASSE DI ETÀ (anni)
Durchschnittsbetrag Importo medio	Median Mediano	Anzahl Numero	Gesamtbetrag Importo complessivo	Durchschnittsbetrag Importo medio	Median Mediano	
5.578,15	5.600,92	51	281	5.514,32	5.600,92	Meno di 5
5.596,38	5.600,92	59	311	5.279,58	5.600,92	5-9
5.600,92	5.600,92	57	319	5.595,16	5.600,92	10-14
5.189,78	5.600,92	121	598	4.946,16	5.600,92	15-19
5.722,65	5.600,92	257	1.473	5.730,68	5.600,92	20-24
5.741,93	5.600,92	251	1.439	5.731,16	5.600,92	25-29
5.743,73	5.600,92	231	1.405	6.080,60	5.600,92	30-34
6.345,39	5.600,92	289	1.849	6.398,77	5.600,92	35-39
6.814,26	5.600,92	426	3.022	7.093,14	5.600,92	40-44
6.971,94	5.600,92	582	4.129	7.094,72	5.600,92	45-49
7.758,86	5.600,92	581	4.592	7.903,93	5.600,92	50-54
7.928,26	5.600,92	619	5.310	8.578,37	5.600,92	55-59
9.339,43	5.600,92	577	5.644	9.781,30	8.172,71	60-64
13.374,75	12.196,08	49	604	12.330,54	12.041,51	65-69
5.272,80	5.272,80	3	19	6.476,69	5.272,80	70-74
-	-	-	-	-	-	75-79
-	-	-	-	-	-	80-84
-	-	-	-	-	-	85-89
-	-	-	-	-	-	90-94
-	-	-	-	-	-	95 e oltre
-	-	1	15	14.594,97	14.594,97	Non ripartibile
7.371,52		4.154	31.010	7.465,18	5.600,92	Totale

(a) Im Begleitgeld ist auch das Pflegegeld enthalten (Landesgesetz 9/2007).

Tra le indennità di accompagnamento vengono classificati anche gli assegni di cura (Legge provinciale 9/2007).

Fonte: INPS, elaborazione ASTAT

Analyse der Empfänger Analisi dei beneficiari

Tab. 69

Empfänger von Zivilinvaliditätsrenten (a) und/oder Begleitgeld und jährlicher Gesamt-, Durchschnitts- und Medianbetrag des Renteneinkommens nach Geschlecht und Altersklasse - 2013

Gesamtbetrag in Tausend Euro, Durchschnitt und Median in Euro

Beneficiari di pensioni di invalidità civile (a) e/o indennità di accompagnamento ed importo annuo del reddito pensionistico, complessivo, medio e mediano, per sesso e classe di età - 2013

Importo complessivo in migliaia di euro, medio e mediano in euro

ALTERSKLASSE (Jahre)	Männer Maschi				Frauen Femmine	
	Anzahl Numero	Gesamtbetrag Importo complessivo	Durchschnittsbetrag Importo medio	Median Mediano	Anzahl Numero	Gesamtbetrag Importo complessivo
Unter 5	66	495	7.496,98	5.600,92	51	396
5-9	126	1.187	9.418,95	6.492,00	106	1.157
10-14	143	1.596	11.158,53	10.800,00	130	1.367
15-19	143	1.268	8.865,55	5.600,92	98	913
20-24	162	1.060	6.541,92	5.600,92	135	967
25-29	159	1.082	6.807,34	5.600,92	135	854
30-34	152	1.125	7.401,31	5.600,92	124	889
35-39	179	1.346	7.517,01	5.600,92	158	1.101
40-44	259	2.117	8.173,07	5.600,92	237	1.828
45-49	375	3.453	9.208,69	5.600,92	337	3.035
50-54	321	3.581	11.156,67	5.600,92	389	3.532
55-59	355	4.601	12.961,68	6.492,00	397	3.951
60-64	359	5.681	15.825,20	12.196,08	403	5.056
65-69	206	5.120	24.854,11	22.760,33	217	4.301
70-74	231	6.219	26.920,95	24.977,54	311	7.016
75-79	264	7.324	27.744,19	25.769,46	379	8.402
80-84	262	7.125	27.193,48	25.380,24	628	15.166
85-89	214	6.046	28.250,55	26.164,60	783	19.782
90-94	129	3.617	28.039,78	26.313,55	652	17.239
95 und mehr	23	663	28.838,05	27.235,31	201	5.376
Nicht zuteilbar	1	15	14.594,97	14.594,97	1	27
Insgesamt	4.129	64.720	15.674,55	11.016,00	5.872	102.357,66

(a) Unter Empfängern von Zivilinvaliditätsrenten versteht man die Bezugsberechtigten einer Zivilinvaliditätsrente mit oder ohne Begleitgeld und/oder Pflegegeld (Landesgesetz 9/2007).
Per beneficiari di pensioni di invalidità civile si intendono i titolari di pensioni di invalidità civile con o senza indennità di accompagnamento e/o assegni di cura (Legge provinciale 9/2007).

Quelle: NISF, Ausarbeitung ASTAT

Analyse der Empfänger Analisi dei beneficiari

Tab. 69 - Fortsetzung / Segue

Empfänger von Zivildisabilitätsrenten (a) und/oder Begleitgeld und jährlicher Gesamt-, Durchschnitts- und Medianbetrag des Renteneinkommens nach Geschlecht und Altersklasse - 2013

Gesamtbetrag in Tausend Euro, Durchschnitt und Median in Euro

Beneficiari di pensioni di invalidità civile (a) e/o indennità di accompagnamento ed importo annuo del reddito pensionistico, complessivo, medio e mediano, per sesso e classe di età - 2013

Importo complessivo in migliaia di euro, medio e mediano in euro

Frauen Femmine		Insgesamt Totale				CLASSE DI ETÀ (anni)
Durchschnittsbetrag Importo medio	Median Mediano	Anzahl Numero	Gesamtbetrag Importo complessivo	Durchschnittsbetrag Importo medio	Median Mediano	
7.773,60	5.991,24	117	891	7.617,56	5.600,92	Meno di 5
10.913,97	9.682,08	232	2.344	10.102,02	8.286,96	5-9
10.516,30	10.800,00	273	2.963	10.852,71	10.800,00	10-14
9.316,03	6.492,00	241	2.181	9.048,74	5.600,92	15-19
7.165,85	5.600,92	297	2.027	6.825,52	5.600,92	20-24
6.327,42	5.600,92	294	1.937	6.586,97	5.600,92	25-29
7.170,02	5.600,92	276	2.014	7.297,39	5.600,92	30-34
6.970,67	5.600,92	337	2.447	7.260,86	5.600,92	35-39
7.712,05	5.600,92	496	3.945	7.952,78	5.600,92	40-44
9.006,32	5.600,92	712	6.488	9.112,91	5.600,92	45-49
9.080,11	5.600,92	710	7.113	10.018,95	5.600,92	50-54
9.952,46	5.600,92	752	8.553	11.373,03	5.600,92	55-59
12.546,07	9.465,95	762	10.737	14.090,97	11.592,16	60-64
19.820,14	18.470,95	423	9.421	22.271,67	20.732,59	65-69
22.560,99	21.499,10	542	13.235	24.419,20	22.800,22	70-74
22.168,94	21.134,42	643	15.726	24.458,00	22.955,13	75-79
24.150,04	23.677,22	890	22.291	25.045,97	24.267,47	80-84
25.264,68	24.204,36	997	25.828	25.905,58	24.594,36	85-89
26.439,86	25.536,90	781	20.856	26.704,12	25.666,35	90-94
26.748,67	26.142,92	224	6.040	26.963,21	26.262,87	95 e oltre
26.752,37	26.752,37	2	41	20.673,67	20.673,67	Non ripartibile
17.431,48	15.876,80	10.001	167.078	16.706,12	14.111,04	Totale

(a) Unter Empfängern von Zivildisabilitätsrenten versteht man die Bezugsberechtigten einer Zivildisabilitätsrente mit oder ohne Begleitgeld und/oder Pflegegeld (Landesgesetz 9/2007).
Per beneficiari di pensioni di invalidità civile si intendono i titolari di pensioni di invalidità civile con o senza indennità di accompagnamento e/o assegni di cura (Legge provinciale 9/2007).

Fonte: INPS, elaborazione ASTAT

Analyse der Empfänger
Analisi dei beneficiari

Tab. 70

Empfänger von Sozialrenten oder -geld und jährlicher Gesamt-, Durchschnitts- und Medianbetrag des Renteneinkommens nach Geschlecht und Altersklasse - 2013

Gesamtbetrag in Tausend Euro, Durchschnitt und Median in Euro

Beneficiari di pensioni o assegni sociali ed importo annuo del reddito pensionistico, complessivo, medio e mediano, per sesso e classe di età - 2013

Importo complessivo in migliaia di euro, medio e mediano in euro

ALTERSKLASSE (Jahre)	Männer Maschi				Frauen Femmine	
	Anzahl Numero	Gesamtbetrag Importo complessivo	Durchschnittsbetrag Importo medio	Median Mediano	Anzahl Numero	Gesamtbetrag Importo complessivo
Unter 5	-	-	-	-	-	-
5-9	-	-	-	-	-	-
10-14	-	-	-	-	-	-
15-19	-	-	-	-	-	-
20-24	-	-	-	-	-	-
25-29	-	-	-	-	-	-
30-34	-	-	-	-	-	-
35-39	-	-	-	-	-	-
40-44	-	-	-	-	-	-
45-49	-	-	-	-	-	-
50-54	-	-	-	-	-	-
55-59	-	-	-	-	-	-
60-64	-	-	-	-	-	-
65-69	295	3.583	12.145,52	9.331,40	372	3.943
70-74	245	3.302	13.475,53	8.214,31	390	4.738
75-79	177	2.306	13.025,62	8.214,31	329	3.692
80-84	106	1.235	11.655,43	8.214,31	254	2.884
85-89	30	398	13.276,10	8.214,31	134	1.555
90-94	14	172	12.284,26	8.214,31	55	655
95 und mehr	2	16	8.214,31	8.214,31	11	171
Nicht zuteilbar	-	-	-	-	-	-
Insgesamt	869	11.012	12.672,19	8.214,31	1.545	17.638

Quelle: NISF, Ausarbeitung ASTAT

Analyse der Empfänger Analisi dei beneficiari

Tab. 70 - Fortsetzung / Segue

Empfänger von Sozialrenten oder -geld und jährlicher Gesamt-, Durchschnitts- und Medianbetrag des Renteneinkommens nach Geschlecht und Altersklasse - 2013

Gesamtbetrag in Tausend Euro, Durchschnitt und Median in Euro

Beneficiari di pensioni o assegni sociali ed importo annuo del reddito pensionistico, complessivo, medio e mediano, per sesso e classe di età - 2013

Importo complessivo in migliaia di euro, medio e mediano in euro

Frauen Femmine		Insgesamt Totale				CLASSE DI ETÀ (anni)
Durchschnittsbetrag Importo medio	Median Mediano	Anzahl Numero	Gesamtbetrag Importo complessivo	Durchschnittsbetrag Importo medio	Median Mediano	
-	-	-	-	-	-	Meno di 5
-	-	-	-	-	-	5-9
-	-	-	-	-	-	10-14
-	-	-	-	-	-	15-19
-	-	-	-	-	-	20-24
-	-	-	-	-	-	25-29
-	-	-	-	-	-	30-34
-	-	-	-	-	-	35-39
-	-	-	-	-	-	40-44
-	-	-	-	-	-	45-49
-	-	-	-	-	-	50-54
-	-	-	-	-	-	55-59
-	-	-	-	-	-	60-64
10.598,23	8.214,31	667	7.525	11.282,57	8.214,31	65-69
12.148,75	8.214,31	635	8.040	12.660,66	8.214,31	70-74
11.222,55	8.214,31	506	5.998	11.853,27	8.214,31	75-79
11.355,58	8.214,31	360	4.120	11.443,86	8.214,31	80-84
11.605,22	8.214,31	164	1.953	11.910,87	8.214,31	85-89
11.900,26	8.214,31	69	826	11.978,17	8.214,31	90-94
15.588,13	14.205,55	13	188	14.453,69	10.797,15	95 e oltre
-	-	-	-	-	-	Non ripartibile
11.416,29	8.214,31	2.414	28.650	11.868,40	8.214,31	Totale

Fonte: INPS, elaborazione ASTAT

Analyse der Empfänger
Analisi dei beneficiari

Tab. 71

Empfänger von Kriegsrenten und jährlicher Gesamt-, Durchschnitts- und Medianbetrag des Renteneinkommens nach Geschlecht und Altersklasse - 2013

Gesamtbetrag in Tausend Euro, Durchschnitt und Median in Euro

Beneficiari di pensioni di guerra ed importo annuo del reddito pensionistico, complessivo, medio e mediano, per sesso e classe di età - 2013

Importo complessivo in migliaia di euro, medio e mediano in euro

ALTERSKLASSE (Jahre)	Männer Maschi				Frauen Femmine	
	Anzahl Numero	Gesamtbetrag Importo complessivo	Durchschnittsbetrag Importo medio	Median Mediano	Anzahl Numero	Gesamtbetrag Importo complessivo
Unter 5	-	-	-	-	-	-
5-9	-	-	-	-	-	-
10-14	-	-	-	-	-	-
15-19	2	44	22.024,54	22.024,54	1	18
20-24	1	22	22.108,19	22.108,19	-	-
25-29	1	24	23.950,55	23.950,55	-	-
30-34	1	12	12.198,42	12.198,42	-	-
35-39	7	73	10.438,35	11.034,92	3	65
40-44	18	197	10.951,49	6.444,62	1	49
45-49	12	111	9.285,29	8.742,11	1	60
50-54	11	305	27.736,59	6.494,28	1	8
55-59	12	164	13.637,95	11.048,25	2	32
60-64	17	406	23.870,44	22.933,69	6	323
65-69	15	397	26.470,74	25.475,45	22	459
70-74	25	700	28.015,04	27.875,25	35	714
75-79	31	826	26.631,26	23.892,70	84	1.537
80-84	45	1.785	39.673,08	23.864,62	177	3.213
85-89	90	2.249	24.985,82	24.158,75	278	5.395
90-94	105	3.121	29.724,67	22.804,34	191	3.892
95 und mehr	18	491	27.296,66	29.141,39	28	607
Nicht zuteilbar	-	-	-	-	-	-
Insgesamt	411	10.928	26.588,64	22.096,75	830	16.372

Quelle: NISF, Ausarbeitung ASTAT

Analyse der Empfänger Analisi dei beneficiari

Tab. 71 - Fortsetzung / Segue

Empfänger von Kriegsrenten und jährlicher Gesamt-, Durchschnitts- und Medianbetrag des Renteneinkommens nach Geschlecht und Altersklasse - 2013

Gesamtbetrag in Tausend Euro, Durchschnitt und Median in Euro

Beneficiari di pensioni di guerra ed importo annuo del reddito pensionistico, complessivo, medio e mediano, per sesso e classe di età - 2013

Importo complessivo in migliaia di euro, medio e mediano in euro

Frauen Femmine		Insgesamt Totale				CLASSE DI ETÀ (anni)
Durchschnittsbetrag Importo medio	Median Mediano	Anzahl Numero	Gesamtbetrag Importo complessivo	Durchschnittsbetrag Importo medio	Median Mediano	
-	-	-	-	-	-	Meno di 5
-	-	-	-	-	-	5-9
-	-	-	-	-	-	10-14
18.488,34	18.488,34	3	63	20.845,80	20.098,52	15-19
-	-	1	22	22.108,19	22.108,19	20-24
-	-	1	24	23.950,55	23.950,55	25-29
-	-	1	12	12.198,42	12.198,42	30-34
21.638,26	22.108,19	10	138	13.798,32	12.011,42	35-39
48.533,81	48.533,81	19	246	12.929,50	6.448,65	40-44
60.076,12	60.076,12	13	171	13.192,28	11.034,92	45-49
8.073,65	8.073,65	12	313	26.098,02	6.494,28	50-54
15.807,74	15.807,74	14	195	13.947,92	11.242,34	55-59
53.826,47	47.997,46	23	729	31.685,06	25.789,27	60-64
20.857,56	17.299,30	37	856	23.133,17	20.159,75	65-69
20.386,19	21.804,38	60	1.414	23.564,88	23.748,40	70-74
18.302,75	18.291,16	115	2.363	20.547,83	19.680,05	75-79
18.152,22	17.023,63	222	4.998	22.514,56	17.401,80	80-84
19.405,66	17.801,16	368	7.643	20.770,38	18.222,62	85-89
20.378,56	18.729,36	296	7.013	23.693,90	20.266,58	90-94
21.682,86	17.550,26	46	1.098	23.879,56	19.947,46	95 e oltre
-	-	-	-	-	-	Non ripartibile
19.724,84	17.855,76	1.241	27.300	21.998,02	18.515,64	Totale

Fonte: INPS, elaborazione ASTAT

Analyse der Empfänger Analisi dei beneficiari

Tab. 72

Rentner und jährlicher Gesamt- und Durchschnittsbetrag des Renteneinkommens nach Geschlecht und Klasse des Monatsbetrags - 2013

Gesamtbetrag in Tausend Euro, Durchschnitt in Euro

Pensionati ed importo annuo del reddito pensionistico, complessivo e medio, per sesso e classe di importo mensile - 2013

Importo complessivo in migliaia di euro, medio in euro

KLASSE DES MONATS-BETRAGS (Euro)	Männer Maschi			Frauen Femmine			Insgesamt Totale			CLASSE DI IMPORTO MENSILE (euro)
	Anzahl	Gesamt-betrag	Durchschnitts-betrag	Anzahl	Gesamt-betrag	Durchschnitts-betrag	Anzahl	Gesamt-betrag	Durchschnitts-betrag	
	Numero	Importo complessivo	Importo medio	Numero	Importo complessivo	Importo medio	Numero	Importo complessivo	Importo medio	
Unter 250	1.544	3.017	1.954,22	1.650	3.249	1.968,97	3.194	6.266	1.961,84	Meno di 250
250-499	3.061	15.352	5.015,36	5.239	26.204	5.001,63	8.300	41.556	5.006,69	250-499
500-749	6.823	52.599	7.709,03	18.756	138.029	7.359,18	25.579	190.628	7.452,50	500-749
750-999	5.033	52.722	10.475,33	9.376	98.341	10.488,61	14.409	151.064	10.483,97	750-999
1.000-1.249	5.497	74.353	13.526,08	8.456	114.602	13.552,78	13.953	188.955	13.542,26	1.000-1.249
1.250-1.499	5.950	98.385	16.535,21	6.863	112.733	16.426,18	12.813	211.117	16.476,81	1.250-1.499
1.500-1.749	7.510	146.048	19.447,08	5.595	108.302	19.356,94	13.105	254.350	19.408,59	1.500-1.749
1.750-1.999	5.203	116.844	22.456,98	3.175	71.186	22.420,82	8.378	188.030	22.443,28	1.750-1.999
2.000-2.249	4.423	112.629	25.464,45	2.283	58.059	25.430,87	6.706	170.688	25.453,02	2.000-2.249
2.250-2.499	3.228	91.664	28.396,67	1.726	49.112	28.454,01	4.954	140.776	28.416,65	2.250-2.499
2.500-2.999	4.513	147.649	32.716,40	2.374	77.005	32.436,98	6.887	224.655	32.620,09	2.500-2.999
3.000 und mehr	6.235	327.451	52.518,22	1.919	88.489	46.112,27	8.154	415.941	51.010,61	3.000 e oltre
Insgesamt	59.020	1.238.713	20.988,02	67.412	945.311	14.022,89	126.432	2.184.024	17.274,30	Totale

Quelle: NISF, Ausarbeitung ASTAT

Fonte: INPS, elaborazione ASTAT

Tab. 73

Empfänger von Altersrenten und jährlicher Gesamt- und Durchschnittsbetrag des Renteneinkommens nach Geschlecht und Klasse des Monatsbetrags - 2013

Gesamtbetrag in Tausend Euro, Durchschnitt in Euro

Beneficiari di pensioni di vecchiaia ed importo annuo del reddito pensionistico, complessivo e medio, per sesso e classe di importo mensile - 2013

Importo complessivo in migliaia di euro, medio in euro

KLASSE DES MONATS-BETRAGS (Euro)	Männer Maschi			Frauen Femmine			Insgesamt Totale			CLASSE DI IMPORTO MENSILE (euro)
	Anzahl	Gesamt-betrag	Durchschnitts-betrag	Anzahl	Gesamt-betrag	Durchschnitts-betrag	Anzahl	Gesamt-betrag	Durchschnitts-betrag	
	Numero	Importo complessivo	Importo medio	Numero	Importo complessivo	Importo medio	Numero	Importo complessivo	Importo medio	
Unter 250	250	365	1.461,82	884	1.778	2.011,22	1.134	2.143	1.890,10	Meno di 250
250-499	282	1.330	4.715,84	2.390	11.578	4.844,34	2.672	12.908	4.830,78	250-499
500-749	5.229	40.813	7.805,15	14.993	109.301	7.290,15	20.222	150.114	7.423,32	500-749
750-999	4.235	44.304	10.461,30	7.337	76.945	10.487,21	11.572	121.248	10.477,73	750-999
1.000-1.249	4.802	65.104	13.557,77	6.780	91.959	13.563,26	11.582	157.063	13.560,99	1.000-1.249
1.250-1.499	5.399	89.319	16.543,55	5.596	91.953	16.431,89	10.995	181.271	16.486,72	1.250-1.499
1.500-1.749	7.126	138.603	19.450,36	4.687	90.745	19.361,04	11.813	229.348	19.414,92	1.500-1.749
1.750-1.999	4.964	111.511	22.463,95	2.636	59.138	22.434,70	7.600	170.649	22.453,81	1.750-1.999
2.000-2.249	4.267	108.666	25.466,56	1.906	48.505	25.448,32	6.173	157.170	25.460,93	2.000-2.249
2.250-2.499	3.136	89.063	28.400,31	1.476	41.993	28.450,36	4.612	131.056	28.416,32	2.250-2.499
2.500-2.999	4.378	143.254	32.721,43	2.052	66.527	32.420,55	6.430	209.781	32.625,41	2.500-2.999
3.000 und mehr	6.072	319.833	52.673,43	1.655	76.675	46.329,47	7.727	396.508	51.314,66	3.000 e oltre
Insgesamt	50.140	1.152.166	22.978,98	52.392	767.096	14.641,47	102.532	1.919.262	18.718,67	Totale

Quelle: NISF, Ausarbeitung ASTAT

Fonte: INPS, elaborazione ASTAT

Analyse der Empfänger Analisi dei beneficiari

Tab. 74

Empfänger von Erwerbsunfähigkeitsrenten und ordentlichen Invaliditätsbeihilfen und jährlicher Gesamt- und Durchschnittsbetrag des Renteneinkommens nach Geschlecht und Klasse des Monatsbetrags - 2013

Gesamtbetrag in Tausend Euro, Durchschnitt in Euro

Beneficiari di pensioni di inabilità e assegni ordinari di invalidità ed importo annuo del reddito pensionistico, complessivo e medio, per sesso e classe di importo mensile - 2013

Importo complessivo in migliaia di euro, medio in euro

KLASSE DES MONATS-BETRAGS (Euro)	Männer Maschi			Frauen Femmine			Insgesamt Totale			CLASSE DI IMPORTO MENSILE (euro)
	Anzahl	Gesamt-betrag	Durchschnitts-betrag	Anzahl	Gesamt-betrag	Durchschnitts-betrag	Anzahl	Gesamt-betrag	Durchschnitts-betrag	
	Numero	Importo complessivo	Importo medio	Numero	Importo complessivo	Importo medio	Numero	Importo complessivo	Importo medio	
Unter 250	68	131	1.919,52	53	103	1.940,67	121	233	1.928,78	Meno di 250
250-499	101	450	4.460,14	107	482	4.500,93	208	932	4.481,12	250-499
500-749	720	5.268	7.317,26	1.116	8.224	7.369,32	1.836	13.493	7.348,91	500-749
750-999	423	4.439	10.494,44	479	5.016	10.472,22	902	9.455	10.482,64	750-999
1.000-1.249	520	6.928	13.324,02	568	7.675	13.512,11	1.088	14.603	13.422,22	1.000-1.249
1.250-1.499	411	6.766	16.463,34	348	5.721	16.439,68	759	12.487	16.452,49	1.250-1.499
1.500-1.749	307	5.942	19.355,08	248	4.802	19.363,96	555	10.744	19.359,05	1.500-1.749
1.750-1.999	188	4.206	22.371,94	179	4.008	22.388,57	367	8.213	22.380,05	1.750-1.999
2.000-2.249	127	3.220	25.352,89	126	3.214	25.504,98	253	6.433	25.428,63	2.000-2.249
2.250-2.499	83	2.349	28.298,96	94	2.675	28.453,16	177	5.023	28.380,85	2.250-2.499
2.500-2.999	99	3.235	32.680,39	124	4.047	32.640,26	223	7.283	32.658,08	2.500-2.999
3.000 und mehr	137	6.326	46.177,56	81	3.461	42.732,94	218	9.788	44.897,68	3.000 e oltre
Insgesamt	3.184	49.262	15.471,66	3.523	49.428	14.029,95	6.707	98.689	14.714,37	Totale

Quelle: NISF, Ausarbeitung ASTAT

Fonte: INPS, elaborazione ASTAT

Tab. 75

Empfänger von Hinterbliebenenrenten und jährlicher Gesamt- und Durchschnittsbetrag des Renteneinkommens nach Geschlecht und Klasse des Monatsbetrags - 2013

Gesamtbetrag in Tausend Euro, Durchschnitt in Euro

Beneficiari di pensioni a superstiti ed importo annuo del reddito pensionistico, complessivo e medio, per sesso e classe di importo mensile - 2013

Importo complessivo in migliaia di euro, medio in euro

KLASSE DES MONATS-BETRAGS (Euro)	Männer Maschi			Frauen Femmine			Insgesamt Totale			CLASSE DI IMPORTO MENSILE (euro)
	Anzahl	Gesamt-betrag	Durchschnitts-betrag	Anzahl	Gesamt-betrag	Durchschnitts-betrag	Anzahl	Gesamt-betrag	Durchschnitts-betrag	
	Numero	Importo complessivo	Importo medio	Numero	Importo complessivo	Importo medio	Numero	Importo complessivo	Importo medio	
Unter 250	376	661	1.758,37	478	881	1.843,53	854	1.542	1.806,03	Meno di 250
250-499	288	1.261	4.378,17	660	3.025	4.583,94	948	4.286	4.521,43	250-499
500-749	314	2.305	7.340,35	2.838	22.281	7.851,01	3.152	24.586	7.800,14	500-749
750-999	375	3.945	10.519,33	4.815	50.564	10.501,26	5.190	54.508	10.502,57	750-999
1.000-1.249	471	6.469	13.734,68	4.662	63.655	13.653,92	5.133	70.124	13.661,33	1.000-1.249
1.250-1.499	574	9.506	16.560,60	3.725	61.080	16.397,36	4.299	70.586	16.419,16	1.250-1.499
1.500-1.749	480	9.344	19.465,71	2.752	53.285	19.362,26	3.232	62.628	19.377,62	1.500-1.749
1.750-1.999	370	8.316	22.474,35	1.709	38.299	22.410,43	2.079	46.615	22.421,81	1.750-1.999
2.000-2.249	316	8.068	25.532,93	1.153	29.325	25.433,24	1.469	37.393	25.454,69	2.000-2.249
2.250-2.499	230	6.537	28.422,18	795	22.578	28.400,60	1.025	29.116	28.405,45	2.250-2.499
2.500-2.999	285	9.297	32.622,25	1.113	36.261	32.579,29	1.398	45.558	32.588,05	2.500-2.999
3.000 und mehr	428	21.416	50.037,59	1.156	52.728	45.612,34	1.584	74.144	46.808,05	3.000 e oltre
Insgesamt	4.507	87.124	19.330,92	25.856	433.962	16.783,81	30.363	521.087	17.161,89	Totale

Quelle: NISF, Ausarbeitung ASTAT

Fonte: INPS, elaborazione ASTAT

Analyse der Empfänger Analisi dei beneficiari

Tab. 76

Empfänger von Vorruhestandsgeldern und jährlicher Gesamt- und Durchschnittsbetrag des Renteneinkommens nach Geschlecht und Klasse des Monatsbetrags - 2013

Gesamtbetrag in Tausend Euro, Durchschnitt in Euro

Beneficiari di pensioni indennitarie ed importo annuo del reddito pensionistico, complessivo e medio, per sesso e classe di importo mensile - 2013

Importo complessivo in migliaia di euro, medio in euro

KLASSE DES MONATS-BETRAGS (Euro)	Männer / Maschi			Frauen / Femmine			Insgesamt / Totale			CLASSE DI IMPORTO MENSILE (euro)
	Anzahl	Gesamt-betrag	Durchschnitts-betrag	Anzahl	Gesamt-betrag	Durchschnitts-betrag	Anzahl	Gesamt-betrag	Durchschnitts-betrag	
	Numero	Importo complessivo	Importo medio	Numero	Importo complessivo	Importo medio	Numero	Importo complessivo	Importo medio	
Unter 250	762	1.659	2.176,68	129	277	2.149,48	891	1.936	2.172,74	Meno di 250
250-499	664	2.749	4.139,56	132	518	3.925,36	796	3.267	4.104,04	250-499
500-749	211	1.600	7.580,86	57	456	7.995,06	268	2.055	7.668,95	500-749
750-999	641	6.692	10.439,85	191	2.003	10.488,71	832	8.695	10.451,07	750-999
1.000-1.249	484	6.506	13.442,24	206	2.798	13.581,92	690	9.304	13.483,94	1.000-1.249
1.250-1.499	446	7.378	16.543,13	162	2.664	16.446,25	608	10.043	16.517,32	1.250-1.499
1.500-1.749	470	9.144	19.456,01	201	3.906	19.432,47	671	13.050	19.448,96	1.500-1.749
1.750-1.999	519	11.681	22.506,24	183	4.117	22.498,12	702	15.798	22.504,12	1.750-1.999
2.000-2.249	378	9.623	25.457,51	152	3.886	25.563,49	530	13.509	25.487,90	2.000-2.249
2.250-2.499	258	7.309	28.330,01	122	3.469	28.438,19	380	10.779	28.364,74	2.250-2.499
2.500-2.999	292	9.520	32.601,78	133	4.331	32.566,26	425	13.851	32.590,66	2.500-2.999
3.000 und mehr	288	12.891	44.760,07	97	4.207	43.367,37	385	17.098	44.409,18	3.000 e oltre
Insgesamt	5.413	86.751	16.026,39	1.765	32.633	18.488,84	7.178	119.384	16.631,88	Totale

Quelle: NISF, Ausarbeitung ASTAT

Fonte: INPS, elaborazione ASTAT

Tab. 77

Empfänger von Zivilinvaliditätsrenten mit Begleitgeld (a) und jährlicher Gesamt- und Durchschnittsbetrag des Renteneinkommens nach Geschlecht und Klasse des Monatsbetrags - 2013

Gesamtbetrag in Tausend Euro, Durchschnitt in Euro

Beneficiari di pensioni di invalidità civile con indennità di accompagnamento (a) ed importo annuo del reddito pensionistico, complessivo e medio, per sesso e classe di importo mensile - 2013

Importo complessivo in migliaia di euro, medio in euro

KLASSE DES MONATS-BETRAGS (Euro)	Männer / Maschi			Frauen / Femmine			Insgesamt / Totale			CLASSE DI IMPORTO MENSILE (euro)
	Anzahl	Gesamt-betrag	Durchschnitts-betrag	Anzahl	Gesamt-betrag	Durchschnitts-betrag	Anzahl	Gesamt-betrag	Durchschnitts-betrag	
	Numero	Importo complessivo	Importo medio	Numero	Importo complessivo	Importo medio	Numero	Importo complessivo	Importo medio	
Unter 250	54	158	2.933,74	28	81	2.908	82	240	2.925,05	Meno di 250
250-499	65	337	5.189,11	71	394	5.553	136	732	5.378,95	250-499
500-749	114	817	7.165,08	143	1.052	7.357	257	1.869	7.272,07	500-749
750-999	193	2.084	10.796,66	287	3.065	10.678	480	5.148	10.725,95	750-999
1.000-1.249	138	1.897	13.744,54	309	4.300	13.915	447	6.196	13.862,35	1.000-1.249
1.250-1.499	186	3.065	16.478,35	470	7.781	16.555	656	10.846	16.533,54	1.250-1.499
1.500-1.749	187	3.648	19.507,97	406	7.937	19.549	593	11.585	19.536,31	1.500-1.749
1.750-1.999	203	4.557	22.447,36	440	9.847	22.379	643	14.403	22.400,26	1.750-1.999
2.000-2.249	195	4.965	25.461,27	443	11.246	25.387	638	16.211	25.409,78	2.000-2.249
2.250-2.499	146	4.136	28.331,68	293	8.331	28.433	439	12.467	28.399,21	2.250-2.499
2.500-2.999	263	8.589	32.657,20	509	16.584	32.581	772	25.173	32.607,10	2.500-2.999
3.000 und mehr	319	14.849	46.547,27	385	16.348	42.462	704	31.197	44.313,25	3.000 e oltre
Insgesamt	2.063	49.102	23.801,07	3.784	86.966	22.983	5.847	136.068	23.271,34	Totale

(a) Im Begleitgeld ist auch das Pflegegeld enthalten (Landesgesetz 9/2007).

Tra le indennità di accompagnamento vengono classificati anche gli assegni di cura (Legge provinciale 9/2007).

Quelle: NISF, Ausarbeitung ASTAT

Fonte: INPS, elaborazione ASTAT

Analyse der Empfänger Analisi dei beneficiari

Tab. 78

Empfänger von Zivilinvaliditätsrenten ohne Begleitgeld (a) und jährlicher Gesamt- und Durchschnittsbetrag des Renteneinkommens nach Geschlecht und Klasse des Monatsbetrags - 2013

Gesamtbetrag in Tausend Euro, Durchschnitt in Euro

Beneficiari di pensioni di invalidità civile senza indennità di accompagnamento (a) ed importo annuo del reddito pensionistico, complessivo e medio, per sesso e classe di importo mensile - 2013

Importo complessivo in migliaia di euro, medio in euro

KLASSE DES MONATS- BETRAGS (Euro)	Männer Maschi			Frauen Femmine			Insgesamt Totale			CLASSE DI IMPORTO MENSILE (euro)
	Anzahl	Gesamt- betrag	Durch- schnitts- betrag	Anzahl	Gesamt- betrag	Durch- schnitts- betrag	Anzahl	Gesamt- betrag	Durch- schnitts- betrag	
	Numero	Importo complessivo	Importo medio	Numero	Importo complessivo	Importo medio	Numero	Importo complessivo	Importo medio	
Unter 250	28	33	1.183,76	15	19	1.235,05	43	52	1.201,65	Meno di 250
250-499	1.509	8.395	5.563,62	1.536	8.575	5.582,91	3.045	16.971	5.573,35	250-499
500-749	129	1.006	7.795,49	140	1.086	7.755,79	269	2.091	7.774,83	500-749
750-999	54	550	10.183,30	62	645	10.396,62	116	1.194	10.297,32	750-999
1.000-1.249	175	2.224	12.710,64	203	2.585	12.735,27	378	4.810	12.723,87	1.000-1.249
1.250-1.499	72	1.190	16.521,41	70	1.153	16.472,55	142	2.343	16.497,32	1.250-1.499
1.500-1.749	57	1.118	19.616,66	37	720	19.458,29	94	1.838	19.554,32	1.500-1.749
1.750-1.999	23	504	21.925,94	18	393	21.849,44	41	898	21.892,35	1.750-1.999
2.000-2.249	7	179	25.565,67	4	101	25.200,79	11	280	25.432,99	2.000-2.249
2.250-2.499	2	57	28.615,21	1	27	27.395,94	3	85	28.208,79	2.250-2.499
2.500-2.999	5	166	33.219,77	-	-	-	5	166	33.219,77	2.500-2.999
3.000 und mehr	5	196	39.163,03	2	88	43.828,30	7	283	40.495,96	3.000 e oltre
Insgesamt	2.066	15.619	7.559,83	2.088	15.392	7.371,52	4.154	31.010	7.465,18	Totale

(a) Im Begleitgeld ist auch das Pflegegeld enthalten (Landesgesetz 9/2007).

Tra le indennità di accompagnamento vengono classificati anche gli assegni di cura (Legge provinciale 9/2007).

Quelle: NISF, Ausarbeitung ASTAT

Fonte: INPS, elaborazione ASTAT

Analyse der Empfänger Analisi dei beneficiari

Tab. 79

Empfänger von Zivildisabilitätsrenten (a) und/oder Begleitgeld und jährlicher Gesamt- und Durchschnittsbetrag des Renteneinkommens nach Geschlecht und Klasse des Monatsbetrags - 2013

Gesamtbetrag in Tausend Euro, Durchschnitt in Euro

Beneficiari di pensioni di invalidità civile (a) e/o indennità di accompagnamento ed importo annuo del reddito pensionistico, complessivo e medio, per sesso e classe di importo mensile - 2013

Importo complessivo in migliaia di euro, medio in euro

KLASSE DES MONATS- BETRAGS (Euro)	Männer Maschi			Frauen Femmine			Insgesamt Totale			CLASSE DI IMPORTO MENSILE (euro)
	Anzahl	Gesamt- betrag	Durch- schnitts- betrag	Anzahl	Gesamt- betrag	Durch- schnitts- betrag	Anzahl	Gesamt- betrag	Durch- schnitts- betrag	
	Numero	Importo complessivo	Importo medio	Numero	Importo complessivo	Importo medio	Numero	Importo complessivo	Importo medio	
Unter 250	82	192	2.336,19	43	100	2.324,60	125	292	2.332,20	Meno di 250
250-499	1.574	8.733	5.548,15	1.607	8.970	5.581,58	3.181	17.702	5.565,04	250-499
500-749	243	1.822	7.499,74	283	2.138	7.554,47	526	3.960	7.529,18	500-749
750-999	247	2.634	10.662,57	349	3.709	10.628,34	596	6.343	10.642,52	750-999
1.000-1.249	313	4.121	13.166,48	512	6.885	13.447,23	825	11.006	13.340,72	1.000-1.249
1.250-1.499	258	4.255	16.490,37	540	8.934	16.544,65	798	13.189	16.527,10	1.250-1.499
1.500-1.749	244	4.766	19.533,36	443	8.657	19.541,76	687	13.423	19.538,77	1.500-1.749
1.750-1.999	226	5.061	22.394,29	458	10.240	22.357,73	684	15.301	22.369,81	1.750-1.999
2.000-2.249	202	5.144	25.464,88	447	11.347	25.385,45	649	16.491	25.410,17	2.000-2.249
2.250-2.499	148	4.194	28.335,51	294	8.358	28.429,33	442	12.552	28.397,92	2.250-2.499
2.500-2.999	268	8.755	32.667,69	509	16.584	32.581,21	777	25.339	32.611,04	2.500-2.999
3.000 und mehr	324	15.044	46.433,31	387	16.436	42.469,28	711	31.480	44.275,67	3.000 e oltre
Insgesamt	4.129	64.720	15.674,55	5.872	102.358	17.431,48	10.001	167.078	16.706,12	Totale

(a) Unter Empfängern von Zivildisabilitätsrenten versteht man die Bezugsberechtigten einer Zivildisabilitätsrente mit oder ohne Begleitgeld und/oder Pflegegeld (Landesgesetz (9/2007).

Per beneficiari di pensioni di invalidità civile si intendono i titolari di pensioni di invalidità civile con o senza indennità di accompagnamento e/o assegni di cura (Legge provinciale 9/2007).

Quelle: NISF, Ausarbeitung ASTAT

Fonte: INPS, elaborazione ASTAT

Analyse der Empfänger Analisi dei beneficiari

Tab. 80

Empfänger von Sozialrenten oder -geld und jährlicher Gesamt- und Durchschnittsbetrag des Renteneinkommens nach Geschlecht und Klasse des Monatsbetrags - 2013

Gesamtbetrag in Tausend Euro, Durchschnitt in Euro

Beneficiari di pensioni o assegni sociali ed importo annuo del reddito pensionistico, complessivo e medio, per sesso e classe di importo mensile - 2013

Importo complessivo in migliaia di euro, medio in euro

KLASSE DES MONATS-BETRAGS (Euro)	Männer Maschi			Frauen Femmine			Insgesamt Totale			CLASSE DI IMPORTO MENSILE (euro)
	Anzahl	Gesamt-betrag	Durchschnitts-betrag	Anzahl	Gesamt-betrag	Durchschnitts-betrag	Anzahl	Gesamt-betrag	Durchschnitts-betrag	
	Numero	Importo complessivo	Importo medio	Numero	Importo complessivo	Importo medio	Numero	Importo complessivo	Importo medio	
Unter 250	7	15	2.121,14	68	127	1.871,36	75	142	1.894,67	Meno di 250
250-499	176	954	5.421,16	411	1.973	4.801,57	587	2.928	4.987,34	250-499
500-749	283	2.244	7.927,64	424	3.357	7.917,29	707	5.600	7.921,43	500-749
750-999	82	906	11.054,59	162	1.783	11.006,91	244	2.690	11.022,94	750-999
1.000-1.249	53	728	13.731,23	67	935	13.951,25	120	1.662	13.854,07	1.000-1.249
1.250-1.499	61	1.020	16.721,88	118	1.981	16.788,14	179	3.001	16.765,56	1.250-1.499
1.500-1.749	67	1.294	19.319,07	77	1.490	19.344,89	144	2.784	19.332,88	1.500-1.749
1.750-1.999	35	784	22.402,24	63	1.394	22.128,73	98	2.178	22.226,41	1.750-1.999
2.000-2.249	44	1.111	25.250,10	54	1.372	25.413,77	98	2.483	25.340,29	2.000-2.249
2.250-2.499	18	505	28.057,70	41	1.150	28.037,86	59	1.655	28.043,91	2.250-2.499
2.500-2.999	34	1.092	32.131,06	46	1.521	33.070,13	80	2.614	32.671,02	2.500-2.999
3.000 und mehr	9	358	39.824,34	14	555	39.635,80	23	913	39.709,58	3.000 e oltre
Insgesamt	869	11.012	12.672,19	1.545	17.638	11.416,29	2.414	28.650	11.868,40	Totale

Quelle: NISF, Ausarbeitung ASTAT

Fonte: INPS, elaborazione ASTAT

Tab. 81

Empfänger von Kriegsrenten und jährlicher Gesamt- und Durchschnittsbetrag des Renteneinkommens nach Geschlecht und Klasse des Monatsbetrags - 2013

Gesamtbetrag in Tausend Euro, Durchschnitt in Euro

Beneficiari di pensioni di guerra ed importo annuo del reddito pensionistico, complessivo e medio, per sesso e classe di importo mensile - 2013

Importo complessivo in migliaia di euro, medio in euro

KLASSE DES MONATS-BETRAGS (Euro)	Männer Maschi			Frauen Femmine			Insgesamt Totale			CLASSE DI IMPORTO MENSILE (euro)
	Anzahl	Gesamt-betrag	Durchschnitts-betrag	Anzahl	Gesamt-betrag	Durchschnitts-betrag	Anzahl	Gesamt-betrag	Durchschnitts-betrag	
	Numero	Importo complessivo	Importo medio	Numero	Importo complessivo	Importo medio	Numero	Importo complessivo	Importo medio	
Unter 250	4	7	1.705,99	10	14	1.376,02	14	21	1.470,30	Meno di 250
250-499	2	10	4.828,85	5	23	4.676,65	7	33	4.720,13	250-499
500-749	38	251	6.603,06	30	239	7.979,09	68	490	7.210,13	500-749
750-999	48	525	10.931,14	126	1.346	10.680,77	174	1.870	10.749,83	750-999
1.000-1.249	43	571	13.273,09	118	1.593	13.503,55	161	2.164	13.442,00	1.000-1.249
1.250-1.499	30	501	16.691,21	135	2.228	16.502,49	165	2.729	16.536,81	1.250-1.499
1.500-1.749	27	527	19.527,26	116	2.255	19.437,69	143	2.782	19.454,60	1.500-1.749
1.750-1.999	43	975	22.672,72	92	2.067	22.468,10	135	3.042	22.533,28	1.750-1.999
2.000-2.249	28	716	25.562,71	57	1.444	25.331,21	85	2.160	25.407,47	2.000-2.249
2.250-2.499	30	848	28.252,77	34	968	28.482,94	64	1.816	28.375,05	2.250-2.499
2.500-2.999	42	1.354	32.232,26	54	1.747	32.352,32	96	3.101	32.299,79	2.500-2.999
3.000 und mehr	76	4.645	61.119,76	53	2.447	46.168,07	129	7.092	54.976,82	3.000 e oltre
Insgesamt	411	10.928	26.588,64	830	16.372	19.724,84	1.241	27.300	21.998,02	Totale

Quelle: NISF, Ausarbeitung ASTAT

Fonte: INPS, elaborazione ASTAT

