

- Auszugsweiser oder vollständiger Nachdruck mit Quellenangabe (Herausgeber und Titel) gestattet
Riproduzione parziale o totale autorizzata con la citazione della fonte (titolo ed edizione)
 - Sped. in a.p. - Art. 2, comma 20/c legge 662/96 (Bolzano)
 - Halbmonatliche Druckschrift, eingetragen mit Nummer 10 vom 06.04.89 beim Landesgericht Bozen
Verantwortlicher Direktor: Dr. Alfred Aberer
Gedruckt auf Recyclingpapier - Druck: LA BODONIANA, BZ
- Publicazione quindicinale iscritta al Tribunale di Bolzano al n. 10 del 06.04.89
Direttore responsabile: Dr. Alfred Aberer
Stampato su carta riciclata - Stampa: LA BODONIANA, BZ

E-mail: astat@provinz.bz.it
astat@provincia.bz.it

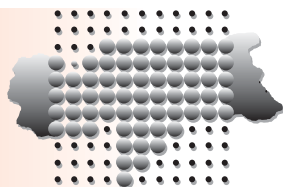

astat

info rmation
rmazioni

Nr. 12 Mai / Maggio 2005

Bevölkerungs- entwicklung in Südtirol

2004

Die Wohnbevölkerung hat gegenüber 2003 um 5.432 Personen zugenommen

Am 31.12.2004 lebten in Südtirol 477.069 Personen. Dies entspricht einer Zunahme von 5.432 Personen im Vergleich zum Jahr 2003 (+1,2%).

Der genannte Bevölkerungszuwachs ist zu 31,1% auf den Geburtenüberschuss und zu 68,9% auf den Wanderungssaldo zurückzuführen.

Andamento demo- grafico in provincia di Bolzano

2004

Rispetto al 2003 la popolazione residente è aumentata di 5.432 unità

Al 31.12.2004 risiedevano in provincia di Bolzano 477.069 persone. Rispetto all'anno 2003, ciò significa una crescita di 5.432 unità (+1,2%).

Tale incremento demografico è da ricondursi per il 31,1% al saldo naturale e per il 68,9% al saldo migratorio.

Graf. 1

Bevölkerungsentwicklung in Südtirol - 1995-2004

Movimento demografico in provincia di Bolzano - 1995-2004

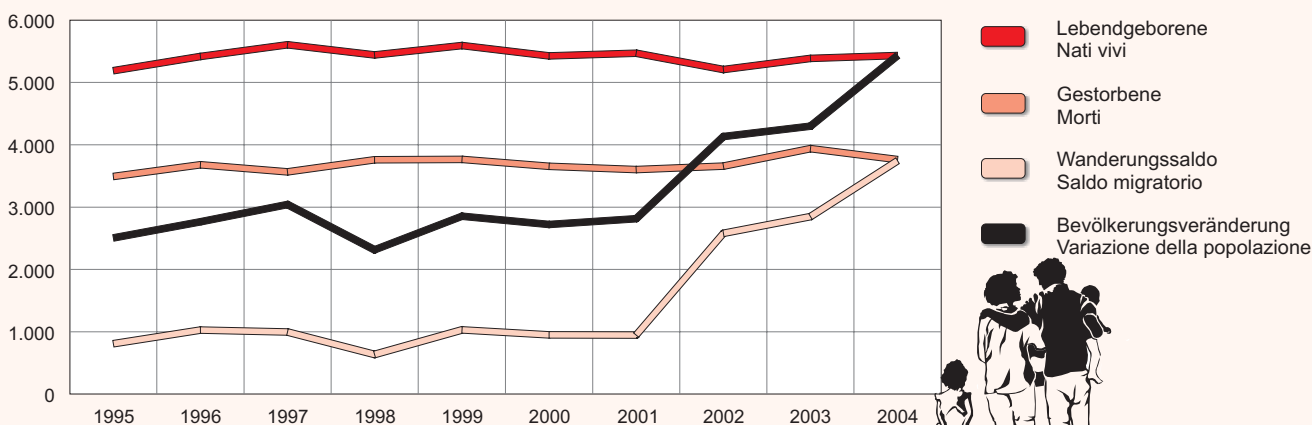

© astat 2005 - sr



Salten-Schlern: höchste Geburten- und niedrigste Sterberate

Im Laufe des Jahres 2004 erblickten in Südtirol insgesamt 5.450 Babys (2.815 Buben und 2.635 Mädchen) das Licht der Welt, das sind 1,2% mehr als im Vorjahr. Die **Geburtenrate** liegt bei 11,5 Lebendgeborenen je 1.000 Einwohner.

Mit 12,9 bzw. 12,7 Lebendgeborenen je 1.000 Einwohner verzeichneten die Bezirksgemeinschaften Salten-Schlern und Eisacktal im Jahr 2004 die höchsten Geburtenraten. Die Bezirksgemeinschaft Bozen, die mit der Landeshauptstadt identisch ist, verbuchte hingegen die niedrigste Geburtenrate. Sie ist gegenüber dem Jahr 2003 (10,3 je 1.000) etwas gesunken und beträgt 9,9 Lebendgeborene je 1.000 Einwohner.

Im Jahr 2004 starben in Südtirol 3.761 Personen (1.865 Männer und 1.896 Frauen), 178 weniger als im Vorjahr. Die entsprechende **Sterberate** liegt bei 7,9 Todesfällen je 1.000 Einwohner.

Die Haupttodesursachen⁽¹⁾ in Südtirol sind, wie schon im Jahr zuvor, Krankheiten des Kreislaufsystems (42,1%) und Tumoren (31,7%), gefolgt von den Krankheiten der Atmungsorgane (7,5%).

Die niedrigsten Sterberaten wiesen im Jahr 2004 die Bezirksgemeinschaften Salten-Schlern (6,2 je 1.000) und Eisacktal (6,3 je 1.000) auf. Die Bezirksgemeinschaft Bozen verzeichnete mit 9,8 Todesfällen je 1.000 Einwohner erneut die höchste Sterberate.

Salto-Sciliar: tasso di natalità più alto e tasso di mortalità più basso

Nel corso dell'anno 2004 sono nati, in provincia di Bolzano, 5.450 bambini (2.815 maschi e 2.635 femmine), l'1,2% in più rispetto all'anno precedente. Il relativo **tasso di natalità** si è attestato a 11,5 nati vivi ogni 1.000 abitanti.

Le comunità comprensoriali Salto-Sciliar e Valle Isarco hanno registrato, nel 2004, i più alti tassi di natalità, rispettivamente 12,9 e 12,7 nati vivi ogni 1.000 abitanti. Il più basso tasso di natalità invece si è evidenziato nella comunità comprensoriale di Bolzano, che coincide con la città di Bolzano. Questo, rispetto al 2003 (10,3 ogni 1.000), è leggermente diminuito e si attesta a 9,9 nati vivi ogni 1.000 abitanti.

Nel 2004 sono decedute, in provincia di Bolzano, 3.761 persone (1.865 maschi e 1.896 femmine), 178 in meno rispetto all'anno precedente. Il relativo **tasso di mortalità** si è attestato su 7,9 decessi ogni 1.000 abitanti.

Come per l'anno precedente, in provincia di Bolzano, le cause di morte più frequenti⁽¹⁾ riguardano le malattie del sistema circolatorio (42,1%) e i tumori (31,7%), seguite dalle affezioni del sistema respiratorio (7,5%).

Il tasso di mortalità più basso nel 2004 si è osservato nelle comunità comprensoriali Salto-Sciliar (6,2 ogni 1.000) e Valle Isarco (6,3 ogni 1.000). La comunità comprensoriale Bolzano ha registrato il tasso di mortalità più alto con 9,8 decessi ogni 1.000 abitanti.

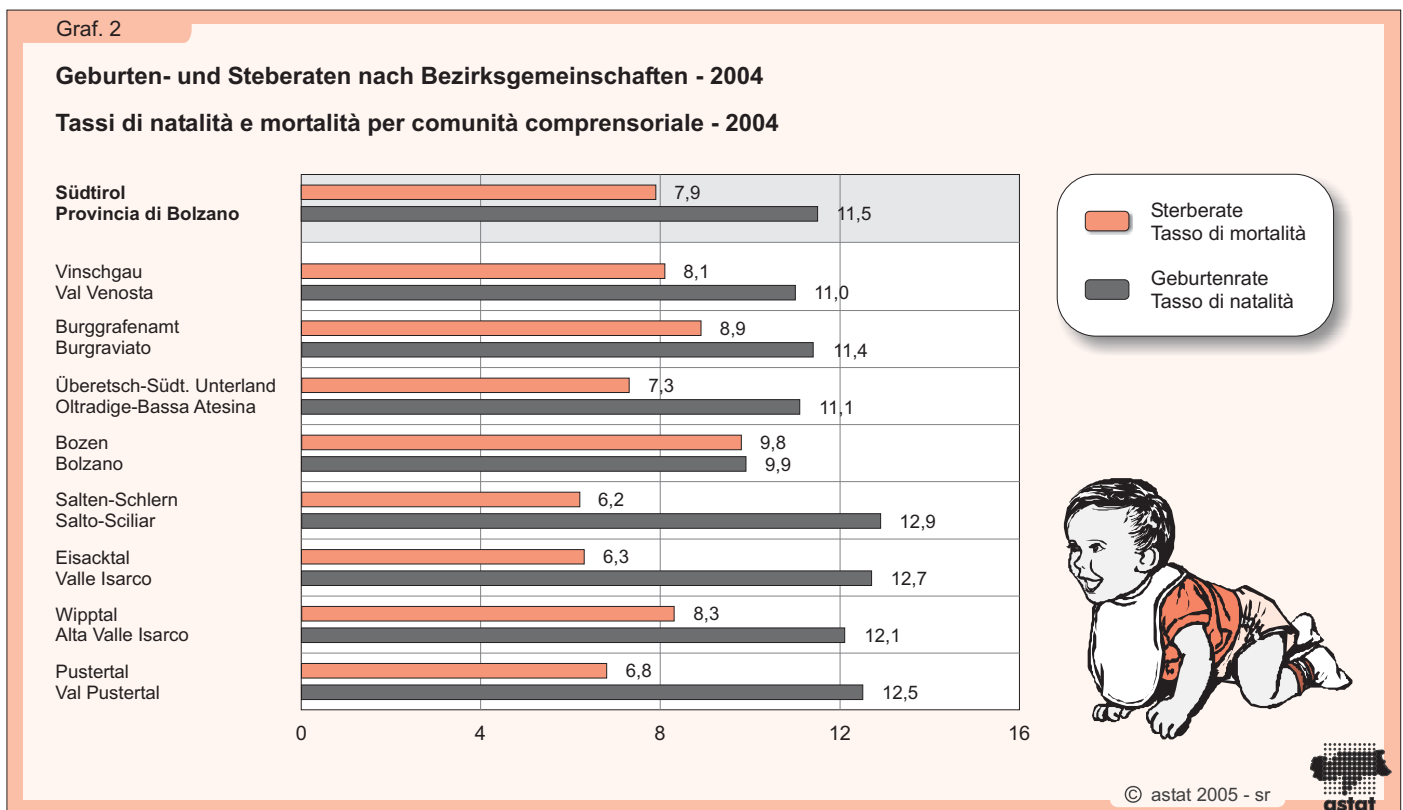

⁽¹⁾ Quelle: Anwesende Bevölkerung
Fonte: Popolazione presente

Die Differenz zwischen Geburten und Todesfällen ergab in Südtirol insgesamt eine **Geburtenbilanz** von 1.689. Am höchsten war diese in den Bezirksgemeinschaften Salten-Schlern (6,7 je 1.000) und Eisacktal (6,3 je 1.000). Die Geburtenbilanz von Bozen hingegen war mit einem Saldo von nahezu Null (0,1 je 1.000) die niedrigste des Landes.

Dalla differenza tra nascite e decessi in provincia di Bolzano deriva un **saldo naturale** pari a 1.689 persone. Al riguardo la prima posizione in ordine decrescente è occupata dalle comunità comprensoriali Salto-Sciliar (6,7 ogni 1.000) e Valle Isarco (6,3 ogni 1.000). All'ultimo posto c'è Bolzano con un saldo naturale vicino allo zero (0,1 ogni 1.000).

Die Zuwanderungen aus dem Ausland haben sich in den letzten zehn Jahren mehr als verdoppelt

Im Laufe des Jahres 2004 sind 14.520 Personen in eine der Südtiroler Gemeinden zugewandert, das sind 7,6% mehr als im Jahr 2003. Davon kamen 77,1% aus einer anderen Gemeinde Südtirols oder aus einer anderen Provinz Italiens und 22,9% aus dem Ausland. Die Zahl der aus dem Ausland zugewanderten Personen hat sich in den letzten zehn Jahren mehr als verdoppelt, und zwar von 1.423 Personen im Jahr 1995 auf 3.325 Personen im Jahr 2004.

Die Zahl der abgewanderten Personen betrug 10.777. Sie sind in eine andere Gemeinde Südtirols gezogen oder haben Südtirol verlassen. Gegenüber dem Vorjahr verzeichneten die Abwanderungen nur eine geringe Zunahme von 1,2%.

Negli ultimi 10 anni le immigrazioni dall'estero sono più che raddoppiate

Nel corso del 2004 sono state 14.520 le persone immigrate in uno dei comuni della provincia di Bolzano, il 7,6% in più rispetto al 2003. Di questi il 77,1% proveniva da un altro comune altoatesino o da un'altra provincia italiana, il restante 22,9% dall'estero. Il numero delle persone che negli ultimi 10 anni sono immigrate dall'estero si è più che raddoppiato. Nel 1995 erano state 1.423 le persone provenienti dall'estero che avevano scelto di vivere in provincia di Bolzano, nel 2004 ben 3.325.

Complessivamente 10.777 persone si sono trasferite da un comune ad un altro all'interno della provincia di Bolzano o hanno abbandonato del tutto la provincia. Le emigrazioni, rispetto all'anno precedente, hanno subito un lieve aumento dell'1,2%.

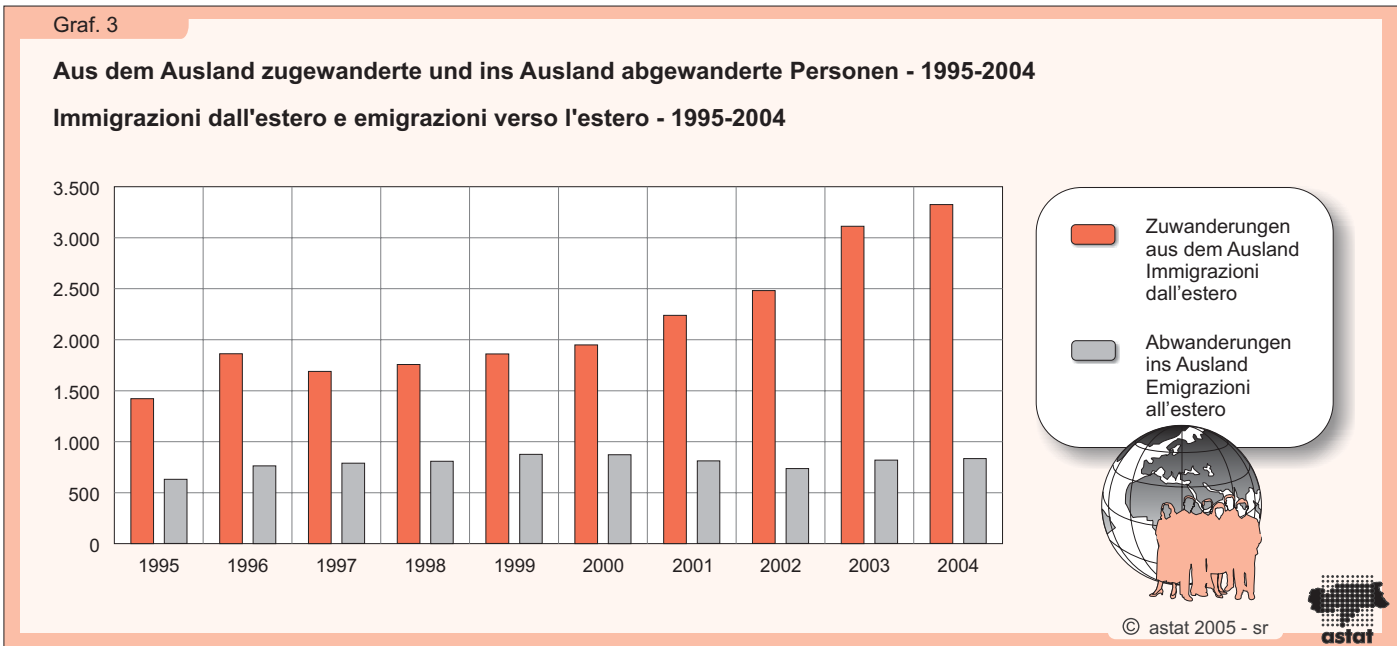

Bezirksgemeinschaft Eisacktal: höchste Zuwachsraten

Die Bezirksgemeinschaft Eisacktal ist das Gebiet mit der höchsten **Wanderungszuwachsraten** (+12,5 je Tausend), gefolgt von den Bezirksgemeinschaften Bozen (+11,7 je Tausend) und Überetsch-Südtiroler

Comunità comprensoriale Valle Isarco: il più alto tasso di incremento migratorio e demografico

La comunità comprensoriale Valle Isarco è il territorio con il più alto **tasso di incremento migratorio** (+12,5 ogni 1.000), seguita dalla comunità comprensoriale Bolzano (+11,7 ogni 1.000) e Oltradige-Bassa Atesina

Unterland (+10,4 je Tausend). Die niedrigste Wanderungszuwachsrates verbuchte im Jahr 2004 die Bezirksgemeinschaft Pustertal mit 3,2 je 1.000 Einwohner.

Insgesamt hat die Wohnbevölkerung in allen Bezirksgemeinschaften zugenommen. Besonders markant war der Zuwachs in der Bezirksgemeinschaft Eisacktal, wo die Bevölkerung um 18,9 Personen je 1.000 Einwohner gestiegen ist. In der Bezirksgemeinschaft Überetsch-Südtiroler Unterland betrug die **Gesamtwachsrates** 14,2 Personen je 1.000 Einwohner. In Bozen lag sie bei 11,8 je 1.000, ist hier jedoch ausschließlich auf den hohen Wanderungssaldo von 11,7 je 1.000 Einwohner zurückzuführen.

Pustertal und Salten-Schlern sind die einzigen Bezirksgemeinschaften, in denen die natürliche Wachstumsrate (5,7 bzw. 6,7 je 1.000) höher ist als die Wanderungszuwachsrates (3,2 bzw. 4,1 je 1.000).

Tab. 1

Rangfolge der zehn Gemeinden mit der höchsten natürlichen Wachstumsrate sowie der höchsten Wanderungs- und Gesamtwachstumsrate - 2004

Werte je 1.000 Einwohner

Graduatoria dei 10 comuni con tassi di incremento naturale, migratorio e totale più alti - 2004

Valori ogni 1.000 abitanti

GEMEINDE COMUNE	Natürliche Wachstumsrate Tasso di incremento naturale	GEMEINDE COMUNE	Wanderungs- zuwachsrates Tasso di incremento migratorio	GEMEINDE COMUNE	Gesamtwach- stumsrate Tasso di incremento totale
Terenten Terento	19,6	Plaus Plaus	50,0	Plaus Plaus	56,9
Kuens Caines	17,9	Andrian Andriano	44,8	Andrian Andriano	51,7
St.Martin in Thurn San Martino in Badia	15,2	Auer Ora	40,2	Auer Ora	45,7
Niederdorf Villabassa	13,8	Salurn Salorno	36,1	Salurn Salorno	38,7
Percha Perca	12,0	Natz-Schabs Naz-Sciaves	26,2	Natz-Schabs Naz-Sciaves	34,0
Moos in Passeier Moso in Passiria	11,8	Mölten Meltina	23,3	Mölten Meltina	30,0
Villanders Villandro	10,3	Vahrn Varna	20,8	Kuens Caines	29,8
Hafling Avelengo	9,7	Tscherms Cermes	20,6	Vahrn Varna	29,8
Prettau Predoi	9,7	Montan Montagna	20,3	Pfalzen Falzes	25,6
Feldthurns Velturno	9,2	Brixen Bressanone	19,2	Tscherms Cermes	25,1
Südtirol Provincia di Bolzano	3,6	Südtirol Provincia di Bolzano	7,9	Südtirol Provincia di Bolzano	11,5

(+10,4). Nell'anno 2004 il più modesto tasso di incremento migratorio si rileva nella comunità comprensoriale Val Pusteria con 3,2 ogni 1.000 abitanti.

Complessivamente la popolazione residente è aumentata in tutte le comunità comprensoriali, in particolare modo nella Valle Isarco dove è cresciuta di 18,9 unità ogni 1.000 abitanti. La comunità comprensoriale Oltradige-Bassa Atesina ha registrato un **tasso di incremento totale** di 14,2 persone ogni 1.000 abitanti. A Bolzano, determinato esclusivamente dal valore del saldo migratorio di 11,7 ogni 1.000, il tasso di incremento totale risulta pari a 11,8 ogni 1.000.

Le comunità comprensoriali Val Pusteria e Salto-Sciliar sono le uniche, in cui il tasso di incremento naturale (5,7 e 6,7 ogni 1.000) è maggiore del tasso di incremento migratorio (3,2 e 4,1 ogni 1.000).

Salten-Schlern verzeichnet die höchste Eheschließungsrate

Im Jahr 2004 heirateten in Südtirol 1.855 Paare. Davon gaben sich 42,0% das Jawort in der Kirche und 58,0% auf dem Standesamt. Der Lieblingsmonat zum Heiraten ist nach wie vor der Mai, gefolgt von September und Juni.

Salto-Sciliar registra il tasso di nuzialità più alto

Nell'anno 2004 in provincia di Bolzano si sono celebrati 1.855 matrimoni, di cui il 42,0% con rito religioso ed il 58,0% con rito civile. Il mese preferito per la cerimonia è da sempre maggio, seguito da settembre e giugno.

In Südtirol liegt die Eheschließungsrate im Jahr 2004 bei 3,9 je 1.000 Einwohner. Auf Bezirksebene schneidet die Bezirksgemeinschaft Salten-Schlern mit 5,5 je 1.000 Einwohner am besten ab, gefolgt von Burggrafenamt mit 4,3, Überetsch-Südtiroler Unterland mit 4,2 und Wipptal mit 4,1 Eheschließungen je 1.000 Einwohner. Die niedrigsten Eheschließungsraten weisen Vinschgau und Bozen mit jeweils 3,0 je 1000 Einwohner auf.

Il tasso di nuzialità nell'anno 2004 si è attestato su 3,9 matrimoni ogni 1.000 abitanti. La comunità comprensoriale in cui si è registrato il più alto tasso di nuzialità è Salto-Sciliar con 5,5 ogni 1.000, seguita da Burgraviato con 4,3 e Oltradige-Bassa Atesina e Alta Valle Isarco con, rispettivamente, 4,2 e 4,1 matrimoni ogni 1.000 abitanti. Val Venosta e Bolzano, con 3,0 ogni 1.000 abitanti, evidenziano i tassi di nuzialità più bassi.

Das durchschnittliche Alter des Bräutigams bei der Erstheirat liegt im Jahr 2004 bei 34,0 Jahren und jenes der Braut bei 31,1 Jahren.

L'età media dello sposo al primo matrimonio, nel 2004, risulta 34,0 anni, quella della sposa 31,1.

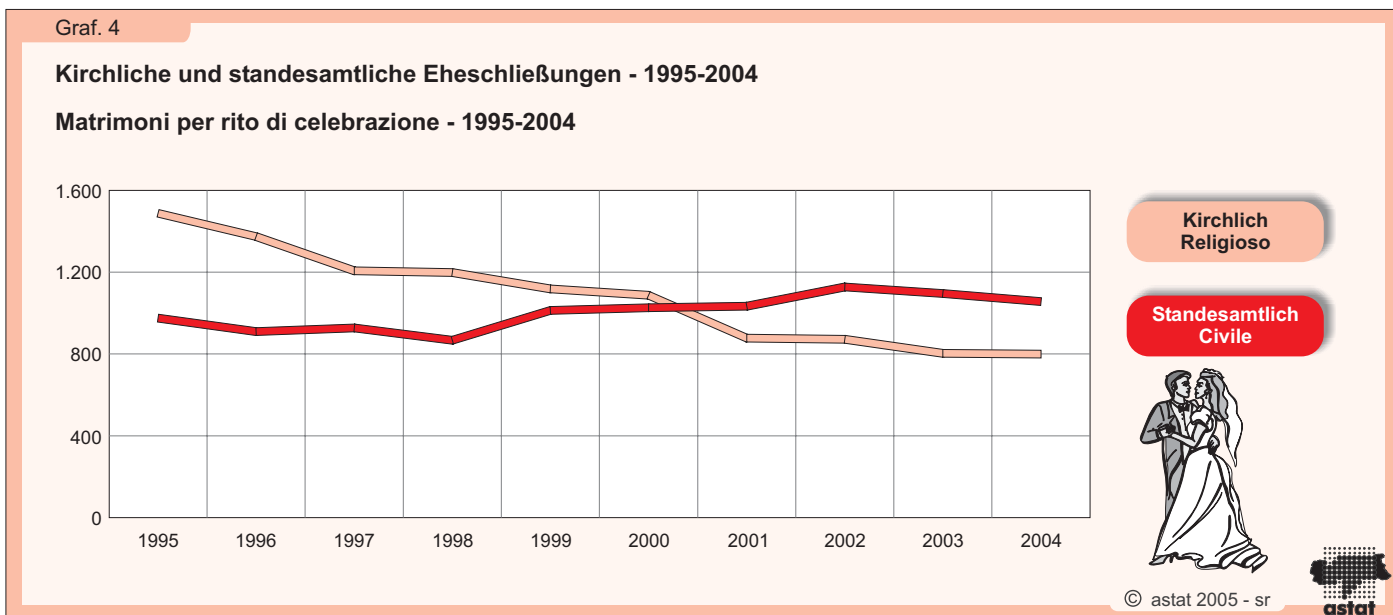

Frauen bekommen immer später Kinder

1995 lag das durchschnittliche Alter einer Mutter bei der Geburt eines Kindes noch bei 29,4 Jahren, 2004 hingegen bereits bei 31,1.

Le donne diventano madri sempre più tardi

Nell'anno 1995 l'età media della donna alla nascita del figlio si attestava su 29,4 anni, nell'anno 2004 ha raggiunto i 31,1 anni.

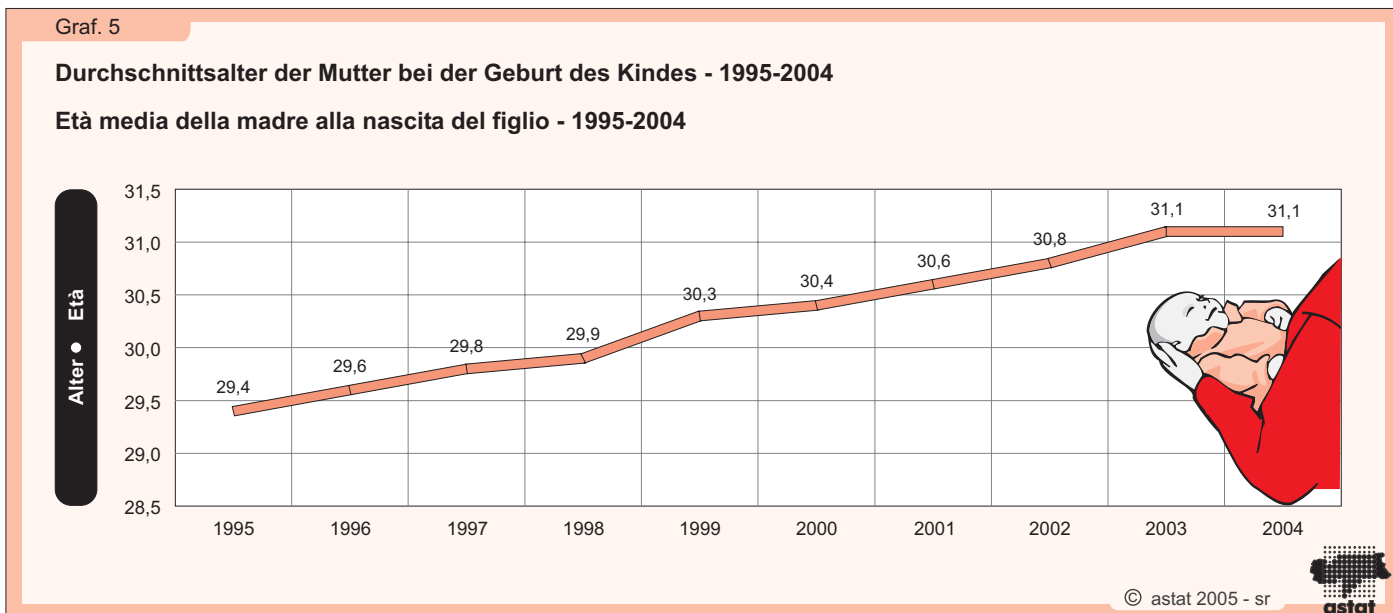

64,7% der Mütter, die im Jahr 2004 ein Kind zur Welt brachten, waren verheiratet, 31,7% ledig, die restlichen 3,6% geschieden oder verwitwet. Von den 5.450 Kindern, die im Jahr 2004 in Südtirol geboren wurden, hatten 709 eine Mutter mit ausländischer Staatsbürgerschaft.

Il 64,7% delle donne, che nel 2004 hanno dato alla luce un figlio, era coniugata, il 31,7% nubile, il restante 3,6% divorziata o vedova. Dei 5.450 bambini nati nel 2004 in provincia di Bolzano, 709 avevano la madre di cittadinanza straniera.

Sieglinde Strickner

Sieglinde Strickner

Tab. 2

Entwicklung der Wohnbevölkerung in den einzelnen Gemeinden und Bezirken - 2004

Stato e movimento della popolazione residente nei singoli comuni e comprensori - 2004

GEMEINDEN	Wohnbevölkerung am 31.12. Popolazione residente al 31.12.	Lebendgeborene Nati vivi	Gestorbene Morti	Zugewanderte Immigrati	Abgewanderte Emigrati	Geburtenbilanz Saldo naturale	Wanderungsbilanz Saldo migratorio	Bevölkerungsänderung Variazione della popolazione	Haushalte Famiglie	COMUNI
001 Aldein	1.674	25	12	27	25	13	2	15	565	Aldino
002 Andrian	893	12	6	58	19	6	39	45	330	Andriano
003 Altrei	383	3	4	8	6	-1	2	1	168	Anterivo
004 Eppan a.d.Weinstr.	13.157	148	111	464	316	37	148	185	5.188	Appiano s.s.d.v.
005 Hafling	721	11	4	12	17	7	-5	2	250	Avelengo
006 Abtei	3.151	40	22	62	41	18	21	39	1.033	Badia
007 Barbian	1.538	14	13	30	46	1	-16	-15	550	Barbiano
008 Bozen	97.236	955	943	3.341	2.214	12	1.127	1.139	43.403	Bolzano
009 Prags	634	7	5	6	10	2	-4	-2	194	Braies
010 Brenner	2.075	27	12	73	75	15	-2	13	777	Brennero
011 Brixen	19.163	229	124	826	462	105	364	469	7.365	Bressanone
012 Branzoll	2.377	31	12	87	51	19	36	55	935	Bronzolo
013 Bruneck	14.148	180	109	461	298	71	163	234	5.537	Brunico
014 Kuens	341	7	1	11	7	6	4	10	108	Caines
015 Kaltern a.d.Weinstr.	7.215	86	48	292	190	38	102	140	2.947	Caldaro s.s.d.v.
016 Freienfeld	2.565	26	23	53	57	3	-4	-1	834	Campo di Trens
017 Sand in Taufers	4.944	58	32	101	107	26	-6	20	1.784	Campo Tures
018 Kastelbell-Tschars	2.341	21	18	57	40	3	17	20	837	Castelbello-Ciardes
019 Kastelruth	6.166	78	30	138	92	48	46	94	2.242	Castelrotto
020 Tschermers	1.329	12	6	75	48	6	27	33	506	Cermes
021 Kiens	2.646	29	17	44	67	12	-23	-11	901	Chienes
022 Klausen	4.863	68	30	170	112	38	58	96	1.697	Chiusa
023 Karneid	3.213	47	22	121	95	25	26	51	1.106	Cornedo all'Isarco
024 Kurtatsch a.d.Weinstr.	2.145	24	26	51	35	-2	16	14	790	Cortaccia s.s.d.v.
025 Kurtinig a.d.Weinstr.	606	2	6	16	19	-4	-3	-7	235	Cortina s.s.d.v.
026 Corvara	1.267	12	8	19	35	4	-16	-12	471	Corvara in Badia
027 Graun im Vinschgau	2.397	29	21	29	37	8	-8	-	808	Curon Venosta
028 Toblach	3.292	38	31	88	96	7	-8	-1	1.126	Dobbiaco
029 Neumarkt	4.561	42	40	175	131	2	44	46	1.856	Egna
030 Pfalzen	2.373	32	11	87	48	21	39	60	778	Falzes
031 Völs am Schiern	3.118	34	14	98	75	20	23	43	1.147	Fiè allo Sciliar
032 Franzensfeste	917	14	10	52	53	4	-1	3	377	Fortezza
033 Villnöß	2.433	27	17	27	47	10	-20	-10	808	Funes
034 Gais	2.985	33	15	89	73	18	16	34	1.014	Gais
035 Gargazon	1.480	15	5	65	50	10	15	25	577	Gargazzone
036 Glurns	882	9	10	9	10	-1	-1	-2	319	Glorenza
037 Latsch	5.006	55	30	148	105	25	43	68	1.871	Laces
038 Algund	4.228	41	31	192	166	10	26	36	1.700	Lagundo
039 Lajen	2.401	34	18	66	31	16	35	51	841	Laion
040 Leifers	15.664	165	86	604	526	79	78	157	6.152	Laives
041 Lana	10.254	122	78	365	224	44	141	185	4.053	Lana
042 Laas	3.771	44	49	73	53	-5	20	15	1.298	Lasa
043 Laurein	360	2	5	2	3	-3	-1	-4	112	Lauregno
044 Lüsen	1.475	19	16	23	31	3	-8	-5	491	Luson
045 Margreid a.d.Weinstr.	1.188	18	9	22	52	9	-30	-21	452	Magrè s.s.d.v.
046 Mals	4.950	54	38	94	72	16	22	38	1.649	Malles Venosta
047 Enneberg	2.761	28	22	43	24	6	19	25	901	Marebbe
048 Marling	2.268	30	17	88	78	13	10	23	942	Marlengo
049 Martell	879	9	14	11	16	-5	-5	-10	311	Martello
050 Mölten	1.523	20	10	61	26	10	35	45	498	Meltina
051 Meran	35.119	371	387	1.331	907	-16	424	408	16.440	Merano
052 Welsberg	2.570	31	30	56	68	1	-12	-11	895	Monguelfo
053 Montan	1.592	17	14	66	34	3	32	35	572	Montagna
054 Moos in Passeier	2.208	35	9	33	53	26	-20	6	640	Moso in Passiria
055 Nals	1.634	16	11	53	35	5	18	23	632	Nalles

Entwicklung der Wohnbevölkerung in den einzelnen Gemeinden und Bezirken - 2004

Stato e movimento della popolazione residente nei singoli comuni e comprensori - 2004

GEMEINDEN	Wohnbevölkerung am 31.12. Popolazione residente al 31.12.	Lebendgeborene Nati vivi	Gestorbene Morti	Zugewanderter Immigrati	Abgewanderte Emigrati	Geburtenbilanz Saldo naturale	Wanderungssaldo Saldo migratorio	Bevölkerungsveränderung Variazione della popolazione	Haushalte Famiglie	COMUNI	
056	Naturns	5.148	63	39	100	114	24	-14	10	1.908	Naturno
057	Natz-Schabs	2.603	30	10	126	59	20	67	87	937	Naz-Sciaves
058	Welschnofen	1.877	25	10	29	27	15	2	17	706	Nova Levante
059	Deutschnofen	3.670	48	24	67	50	24	17	41	1.271	Nova Ponente
060	Auer	3.334	38	20	203	72	18	131	149	1.333	Ora
061	St.Ulrich	4.604	56	27	104	91	29	13	42	1.698	Ortisei
062	Partschins	3.313	35	24	106	91	11	15	26	1.228	Parcines
063	Percha	1.344	24	8	34	32	16	2	18	453	Perca
064	Plaus	596	6	2	34	5	4	29	33	224	Plaus
065	Waidbruck	198	2	2	9	13	-	-4	-4	95	Ponte Gardena
066	Burgstall	1.585	17	18	62	38	-1	24	23	666	Postal
067	Prad am Stilfser Joch	3.241	37	22	75	53	15	22	37	1.138	Prato allo Stelvio
068	Prettau	620	10	4	10	13	6	-3	3	228	Predoi
069	Proveis	276	3	2	1	9	1	-8	-7	89	Proves
070	Ratschings	4.107	54	20	91	71	34	20	54	1.321	Racines
071	Rasen-Antholz	2.776	29	11	50	53	18	-3	15	879	Rasun Anterselva
072	Ritten	7.144	101	42	143	135	59	8	67	2.526	Renon
073	Riffian	1.193	10	12	46	28	-2	18	16	411	Rifiano
074	Mühlbach	2.720	38	14	60	47	24	13	37	906	Rio di Pusteria
075	Rodeneck	1.157	10	9	13	28	1	-15	-14	380	Rodengo
076	Salurn	3.160	38	30	190	78	8	112	120	1.324	Salorno
077	Innichen	3.148	29	28	85	58	1	27	28	1.087	S.Candido
079	Jenesien	2.828	38	16	57	38	22	19	41	928	S.Genesio Atesino
080	St.Leonhard in Pass.	3.402	40	26	48	75	14	-27	-13	1.116	S.Leonardo in Pass.
081	St.Lorenzen	3.560	45	21	88	73	24	15	39	1.222	S.Lorenzo di Sebato
082	St.Martin in Thurn	1.720	36	10	28	31	26	-3	23	536	S.Martino in Badia
083	St.Martin in Passeier	2.942	42	22	86	63	20	23	43	983	S.Martino in Passiria
084	St.Pankraz	1.585	21	14	15	31	7	-16	-9	533	S.Pancrazio
085	St.Christina in Gröden	1.787	29	17	52	47	12	5	17	649	S.Cristina Val Gard.
086	Sarnatal	6.671	81	51	57	67	30	-10	20	2.552	Sarentino
087	Schenna	2.720	34	18	51	60	16	-9	7	897	Scena
088	Mühlwald	1.481	20	7	11	20	13	-9	4	414	Selva dei Molini
089	Wolkenstein in Gröden	2.570	26	14	42	55	12	-13	-1	895	Selva di Val Gardena
091	Schnals	1.406	15	8	21	23	7	-2	5	461	Senales
092	Sexten	1.921	17	12	15	17	5	-2	3	675	Sesto
093	Schlanders	5.885	61	40	174	98	21	76	97	2.141	Silandro
094	Schluderns	1.876	23	11	31	47	12	-16	-4	637	Sluderno
095	Stiils	1.300	14	11	15	22	3	-7	-4	488	Stelvio
096	Terenten	1.644	35	3	30	31	32	-1	31	512	Terento
097	Terlan	3.784	45	16	140	148	29	-8	21	1.448	Terlano
098	Tramin a.d.Weinstr.	3.194	30	31	69	71	-1	-2	-3	1.194	Termeno s.s.d.v.
099	Tisens	1.842	25	15	46	39	10	7	17	707	Tesimo
100	Tiers	919	7	7	30	14	-	16	16	341	Tires
101	Tirol	2.361	30	27	35	47	3	-12	-9	873	Tirolo
102	Truden	984	10	13	35	37	-3	-2	-5	382	Trodena
103	Taufers im Münstertal	953	10	9	15	20	1	-5	-4	354	Tubre
104	Ulten	2.968	34	26	17	48	8	-31	-23	947	Ultimo
105	Pfatten	853	5	2	22	28	3	-6	-3	325	Vadena
106	Olang	2.878	32	20	58	49	12	9	21	990	Valdaora
107	Pfitsch	2.676	27	25	105	58	2	47	49	968	Val di Vizze
108	Ahrntal	5.633	77	45	57	47	32	10	42	1.730	Valle Aurina
109	Gsies	2.136	22	16	37	33	6	4	10	585	Valle di Casies
110	Vintl	3.181	33	12	54	56	21	-2	19	1.079	Vandoies
111	Vahrn	3.749	46	13	228	151	33	77	110	1.425	Varna
112	Vöran	890	8	4	18	16	4	2	6	260	Verano
113	Niederdorf	1.390	27	8	35	27	19	8	27	522	Villabassa
114	Villanders	1.859	33	14	46	42	19	4	23	601	Villandro
115	Sterzing	5.931	72	61	269	219	11	50	61	2.406	Vipiteno
116	Feldthurns	2.629	37	13	59	33	24	26	50	812	Velturno
117	Wengen	1.251	15	7	13	17	8	-4	4	379	La Valle
118	U.L.Frau i.W.-St.Felix	816	9	6	20	6	3	14	17	279	Senale-S.Felice
Südtirol insgesamt											
	477.069	5.450	3.761	14.520	10.777	1.689	3.743	5.432	185.067	Totale provincia	

Entwicklung der Wohnbevölkerung in den einzelnen Gemeinden und Bezirken - 2004

Stato e movimento della popolazione residente nei singoli comuni e comprensori - 2004

	Wohnbevölkerung am 31.12. Popolazione residente al 31.12.	Lebendgeborene Nati vivi	Gestorbene Morti	Zugewanderte Immigrati	Abgewanderte Emigrati	Geburtenbilanz Saldo naturale	Wanderungssaldo Saldo migratorio	Bevölkerungsveränderung Variazione della popolazione	Haushalte Famiglie	
Bezirksgemeinschaften										Comunità comprensoriali
Vinschgau	34.887	381	281	752	596	100	156	256	12.312	Val Venosta
Burggrafenamt	91.579	1.039	809	2.912	2.258	230	654	884	37.081	Burgraviato
Überetsch-Südt.Unterland	66.764	739	486	2.529	1.838	253	691	944	26.196	Oltradige-Bassa Atesina
Bozen	97.236	955	943	3.341	2.214	12	1.127	1.139	43.403	Bolzano
Salten-Schlern	46.090	590	284	999	812	306	187	493	16.559	Salto-Sciliar
Eisacktal	46.788	587	293	1.683	1.102	294	581	875	16.908	Valle Isarco
Wipptal	18.271	220	151	643	533	69	110	179	6.683	Alta Valle Isarco
Pustertal	75.454	939	514	1.661	1.424	425	237	662	25.925	Val Pusteria
Ladinische Täler	19.111	242	127	363	341	115	22	137	6.562	Valli ladine
Funktionale Kleinregionen										Piccole aree funzionali
Statistische Bezirke										Comprensori statistici
Mals	15.599	176	122	268	261	54	7	61	5.393	Malles
Schlanders	15.541	169	133	406	272	36	134	170	5.621	Silandro
Naturns	8.895	99	65	178	177	34	1	35	3.206	Naturno
Meran	58.144	627	556	2.126	1.558	71	568	639	25.082	Merano
Lana	18.101	216	146	466	360	70	106	176	6.720	Lana
St.Martin in Passeier	8.552	117	57	167	191	60	-24	36	2.739	S.Martino in Passiria
Meran-Schlanders	124.832	1.404	1.079	3.611	2.819	325	792	1.117	48.761	Merano-Silandro
Bozen	175.512	1.880	1.446	5.763	4.113	434	1.650	2.084	73.080	Bolzano
Auer-Neumarkt	22.821	247	205	862	560	42	302	344	8.871	Ora-Egna
St.Ulrich	17.528	223	106	402	316	117	86	203	6.325	Ortisei
Bozen	215.861	2.350	1.757	7.027	4.989	593	2.038	2.631	88.276	Bolzano
Brixen	46.749	584	282	1.684	1.121	302	563	865	16.878	Bressanone
Sterzing	17.354	206	141	591	480	65	111	176	6.306	Vipiteno
Brixen-Sterzing	64.103	790	423	2.275	1.601	367	674	1.041	23.184	Bressanone-Vipiteno
Bruneck	39.694	499	266	1.040	835	233	205	438	13.960	Brunico
Sand in Taufers	12.678	165	88	179	187	77	-8	69	4.156	Campo Tures
Innichen	9.751	111	79	223	198	32	25	57	3.410	S.Candido
Abtei	10.150	131	69	165	148	62	17	79	3.320	Badia
Bruneck	72.273	906	502	1.607	1.368	404	239	643	24.846	Brunico
Sanitätsbetriebe										Aziende Sanitarie
Locali										Locali
Mitte-Süd	211.724	2.300	1.724	6.922	4.899	576	2.023	2.599	86.790	Centro-Sud
West	124.832	1.404	1.079	3.611	2.819	325	792	1.117	48.761	Ovest
Nord	68.240	840	456	2.380	1.691	384	689	1.073	24.670	Nord
Ost	72.273	906	502	1.607	1.368	404	239	643	24.846	Est
Südtirol insgesamt	477.069	5.450	3.761	14.520	10.777	1.689	3.743	5.432	185.067	Totale provincia

Glossar

Natürliche Wachstumsrate: Verhältnis zwischen dem Geburtenüberschuss und der durchschnittlichen Wohnbevölkerung des Jahres (x 1.000)

Wanderungszuwachsrate: Verhältnis zwischen dem Wanderungssaldo und der durchschnittlichen Wohnbevölkerung des Jahres (x 1.000)

Gesamtwachstumsrate: Verhältnis zwischen der Veränderung der Bevölkerungszahl und der durchschnittlichen Wohnbevölkerung (x 1.000)

Glossario

Tasso di incremento naturale: rapporto tra il saldo naturale e l'ammontare della popolazione media residente dell'anno (x 1.000)

Tasso di incremento migratorio: rapporto tra il saldo migratorio e l'ammontare della popolazione media residente dell'anno (x 1.000)

Tasso di incremento totale: rapporto tra il saldo totale e l'ammontare della popolazione media residente dell'anno (x 1.000)