



astat

comunicato stampa

n. 22

del 07.07.2004

Turismo in Alto Adige Anno turistico 2002/03



In questi giorni l'Istituto provinciale di statistica (ASTAT) sta diffondendo la pubblicazione "Turismo in Alto Adige - Anno turistico 2002/03". Il fascicolo analizza l'offerta ricettiva (esercizi ricettivi e posti letto) e la domanda turistica (arrivi e presenze), verificando il rapporto fra le due componenti. Nel numero pubblicato viene proposto, come approfondimento, un indicatore che permette di operare una classifica delle località turistiche più attraenti.

La pubblicazione è disponibile presso l'ASTAT in Viale Duca d'Aosta, 59 - Bolzano oppure, in versione informatica, sul sito www.provincia.bz.it/astat. Sempre sulle pagine Web, utilizzando il servizio *Dati online*, è data la possibilità agli utenti di realizzare direttamente delle tabelle d'interesse in base ai dati turistici aggiornati mensilmente.

212 mila posti letto a disposizione dei turisti

Nell'anno turistico 2002/03 l'**offerta ricettiva** della provincia di Bolzano era costituita da 10.094 esercizi, per un totale di 211.603 posti letto. Rispetto all'anno turistico precedente gli esercizi ricettivi sono aumentati di 25 unità (+0,2%), i posti letto di 193 unità (+0,1%).

Considerando il rapporto tra il numero di posti letto e la superficie territoriale è possibile determinare un indicatore, detto **indice di densità ricettiva**, che misura la potenzialità turistica dell'area. In Alto Adige tale indice raggiunge un valore di 28,6. I risultati a livello comunale dimostrano l'alta ricettività di *Merano*, con 231,5 posti letto per km² di superficie; seguono i comuni di *Tirolo* (189,9) e *Ortisei* (180,3).

14,9 turisti ogni 100 abitanti

La **domanda turistica** durante l'anno turistico 2002/03 è stata caratterizzata da 4,6 milioni di arrivi e 25,6 milioni di presenze. Rispetto all'anno precedente gli arrivi sono aumentati del 3,7% e le presenze dell'1,1%. Gli arrivi, pertanto, hanno raggiunto il loro record, mentre le presenze sono riuscite ad avvicinarsi al valore massimo raggiunto nell'anno turistico 1994/95 (25,9 milioni).

Per analizzare la rilevanza del comparto turistico viene utilizzato l'**indice di intensità turistica**: è un indicatore che conta quante presenze turistiche medie giornaliere si hanno ogni 100 residenti in una certa area. Nell'anno turistico 2002/03, a livello provinciale, tale indice è stato pari a 14,9. Ciò significa che in media in Alto Adige erano giornalmente presenti 14,9 turisti ogni 100 abitanti. Il comune che ha ottenuto il valore più alto è stato *Corvara in Badia* (181,4), seguito ad ampia distanza da *Selva Val Gardena* (105,7) e *Scena* (93,3).

In un anno sono stati utilizzati 33 posti letto su 100

Nel verificare il raggiungimento dell'**equilibrio tra domanda ed offerta turistica** è utile esaminare l'**indice di utilizzazione dei posti letto**, dato dal rapporto tra le presenze registrate negli esercizi ricettivi e la disponibilità di letti espressa in termini di giornate-letto. Nell'anno turistico 2002/03 l'indice di utilizzazione è stato pari al 33,1%.

Fra i comuni con più di 10 esercizi ricettivi i risultati migliori in termini di utilizzazione sono stati registrati a *Scena* (47,6%) e a *Bolzano* (47,5%).

Corvara, Selva Val Gardena e Scena le località turistiche più attraenti

Allo scopo di analizzare il fenomeno turistico nel suo insieme si introduce l'**indice generale del turismo**, che aggrega quattro fra i più importanti indicatori turistici, quali il numero di presenze, la densità ricettiva, l'intensità turistica e l'utilizzazione dei posti letto. La graduatoria che ne deriva vede nelle prime due posizioni le località turistiche nelle Dolomiti, *Corvara* e *Selva Val Gardena*; seguono tre comuni del Burgraviato, cioè *Scena*, *Tirolo* e *Merano*, i quali precedono altrettante località dolomitiche: *Badia*, *Castelrotto* ed *Ortisei*.

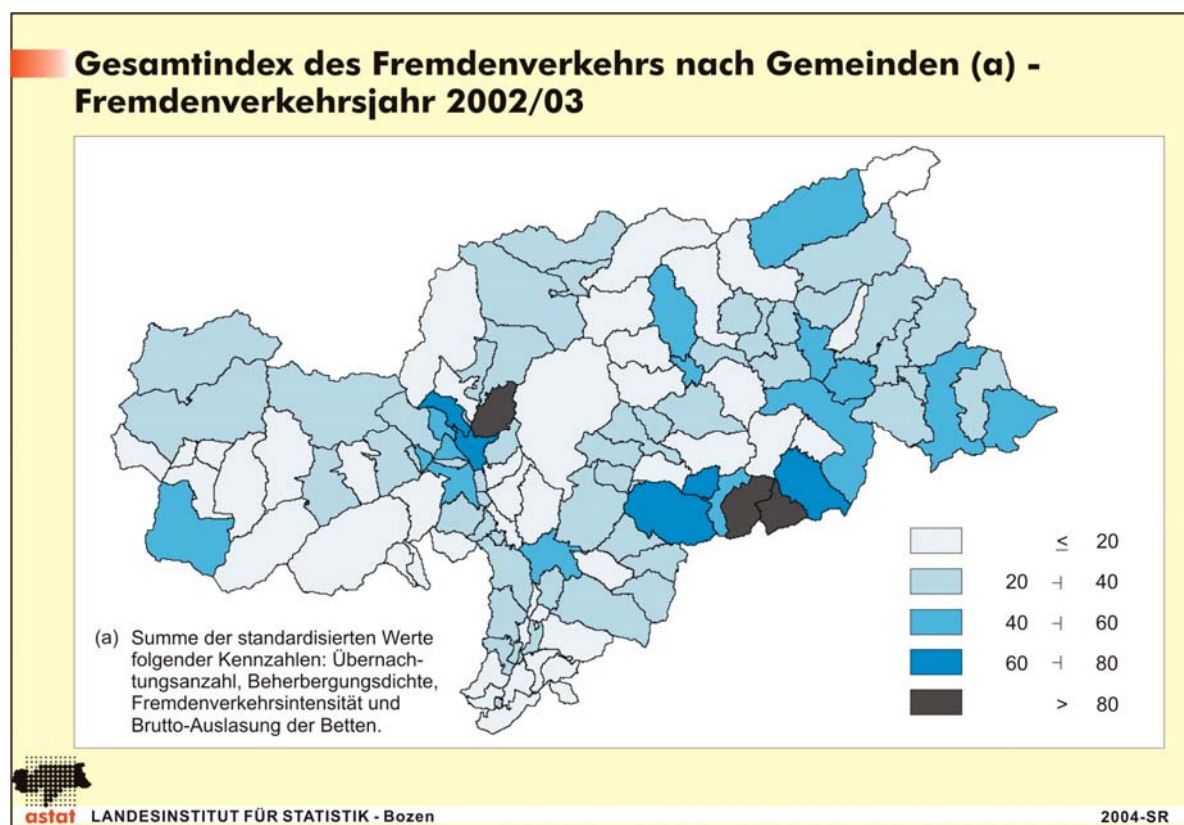

Graduatoria dei comuni secondo l'indice generale del turismo - Anno turistico 2002/03

Pos.	Comune	Presenze	Densità ricettiva (a)	Intensità turistica (b)	Utilizzazione lorda dei posti letto (c)	Indice generale del turismo (d)
1	Corvara in Badia	842.425	168,0	181,4	32,6	100,0
2	Selva Val Gardena	991.258	147,7	105,7	34,5	87,6
3	Scena	921.769	109,9	93,3	47,6	81,4
4	Tirolo	669.274	189,9	77,4	37,7	78,9
5	Merano	838.317	231,5	6,7	37,7	77,1
6	Badia	889.650	93,9	78,7	31,3	69,7
7	Castelrotto	1.068.665	64,6	48,4	38,5	67,6
8	Ortisei	535.922	180,3	32,4	33,6	62,9
9	Naz-Sciaves	330.983	157,0	36,3	36,5	54,2
10	Sesto	553.304	50,1	78,8	37,4	53,8
11	Rio di Pusteria	585.960	47,2	60,2	40,5	51,8
12	Lagundo	387.366	128,0	25,7	35,1	49,1
13	Valle Aurina	681.268	28,8	33,5	34,6	45,0
14	Lana	435.748	109,3	12,0	30,3	43,6
15	Marebbe	514.719	22,5	51,8	38,9	43,5
16	Valdaora	412.709	59,4	39,9	38,9	43,4
17	Marlengo	205.216	129,6	25,5	33,9	42,8
18	S.Cristina Val Gardena	302.181	89,0	46,4	29,2	42,4
19	Stelvio	386.972	27,5	81,1	27,4	42,0
20	Bolzano	514.056	56,7	1,5	47,5	41,7
21	Dobbiaco	508.980	39,2	42,4	28,1	40,5
22	Brunico	447.233	72,5	8,9	37,5	40,1
23	Caldaro sulla strada del vino	415.101	90,4	16,2	26,2	39,5
24	Ponte Gardena	7.480	8,2	10,7	107,9	39,1
25	Senales	336.160	11,8	65,3	37,2	38,0
26	Racines	477.654	17,1	32,3	37,5	37,2
27	Appiano sulla strada del vino	442.555	67,7	9,4	30,0	36,8
28	S.Lorenzo di Sebato	323.064	36,9	25,5	46,6	36,7
29	Naturno	389.732	42,3	20,9	37,6	35,9
30	Ora	152.173	118,4	13,4	29,8	35,6
31	Rasun Anterselva	385.695	26,0	38,6	33,7	35,4
32	Bressanone	476.200	49,9	7,0	30,8	35,0
33	S.Candido	351.228	33,5	31,0	35,9	34,7
34	Chienes	257.787	60,3	26,5	34,6	34,4
35	Avelengo	132.086	29,1	49,9	45,5	33,6
36	Caines	20.697	135,5	17,8	25,3	33,3
37	Cermes	80.575	114,8	17,5	29,0	33,3
38	Nova Levante	256.781	42,5	38,0	32,6	33,2
39	Parcines	287.550	45,3	24,2	31,4	31,6
40	Fiè allo Sciliar	258.904	51,1	23,1	31,2	31,3
41	Campo Tures	398.049	21,3	22,3	31,2	31,1
42	Nova Ponente	330.850	22,8	25,0	35,4	31,1
43	Laives	218.594	58,6	3,9	42,1	30,9
44	Cortina sulla strada del vino	24.777	95,5	11,3	35,7	29,4
45	Termeno sulla strada del vino	151.613	73,5	13,0	29,1	28,4
46	Renon	320.534	22,9	12,5	34,3	27,9
47	Andriano	43.795	99,8	14,5	24,5	27,7
48	Plaus	42.680	69,2	20,7	34,7	27,5
49	S.Martino in Passiria	162.271	35,5	15,4	41,1	27,4
50	Terento	162.699	30,3	28,0	34,6	26,9

(a) Rapporto tra numero di posti letto degli esercizi ricettivi di un'area e superficie della stessa.

(b) Rapporto tra presenze negli esercizi ricettivi di un'area e popolazione residente nella stessa moltiplicata per i giorni del periodo analizzato.

(c) Rapporto tra le presenze negli esercizi ricettivi e la disponibilità di letti espressa in termini di giornate-letto.

(d) Aggregazione dei valori standardizzati dei seguenti indicatori: numero di presenze, densità ricettiva, intensità turistica e utilizzazione lorda dei posti letto.