

# Relazione annuale di attuazione 2019

## SINTESI PUBBLICA

### PO 2014-2020

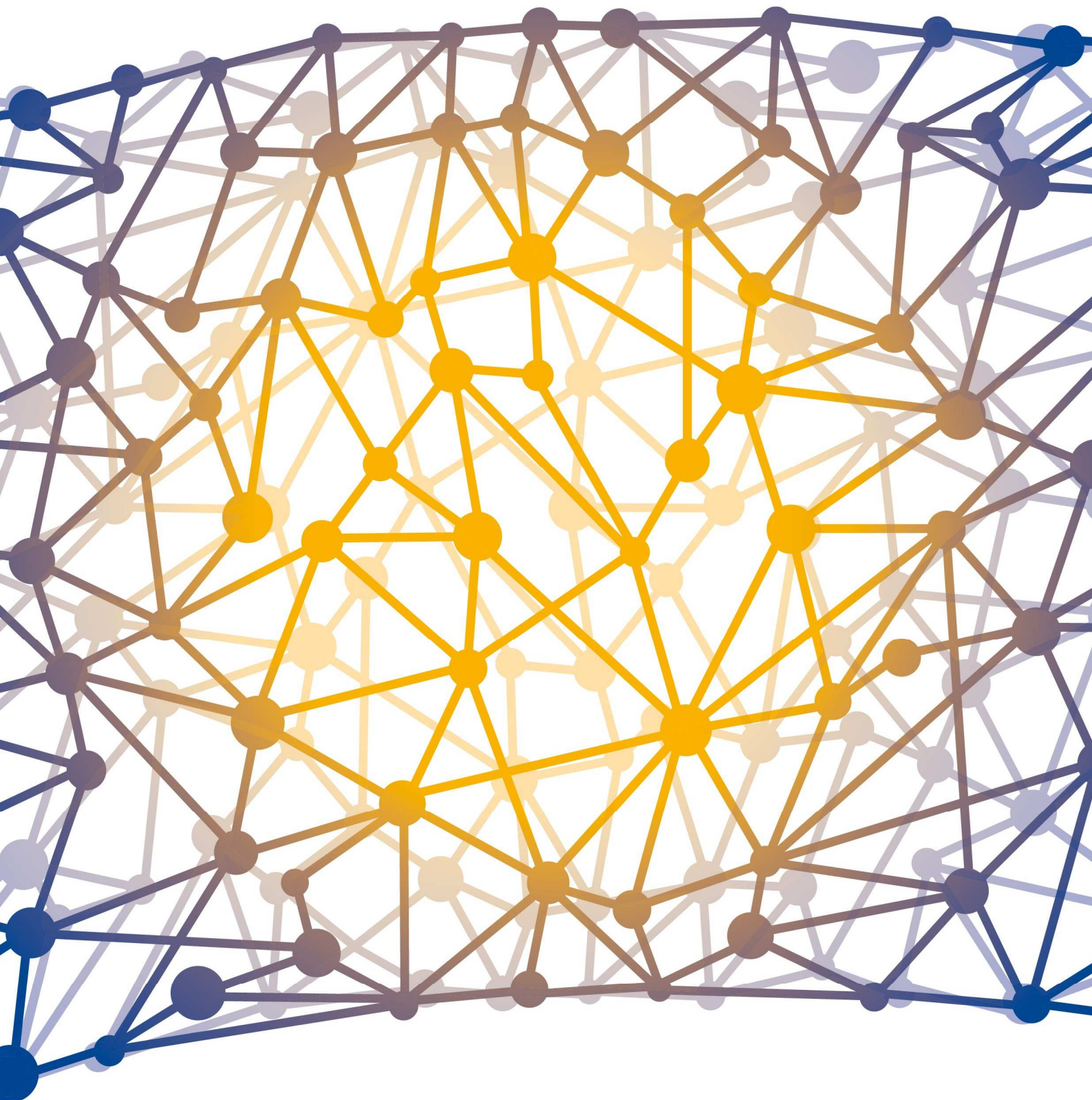

**Eine Chance für alle**  
**Un'opportunità per tutti**

**ESF | FSE**  
Europäischer Sozialfonds  
Fondo Sociale Europeo



AUTONOME  
PROVINZ  
BOZEN  
SÜDTIROL



PROVINCIA  
AUTONOMA  
DI BOLZANO  
ALTO ADIGE



## 1. INTRODUZIONE

---

Il Fondo sociale europeo (FSE) è il principale strumento utilizzato dall'UE per **sostenere l'occupazione**: mediante la formazione dei cittadini si punta a migliorare i posti di lavoro e a creare opportunità lavorative più eque per tutti.

A tal fine il FSE investe nel **capitale umano**, ovvero i disoccupati, i giovani, i **lavoratori** prestando particolare attenzione a **chi incontra maggiori difficoltà** rispetto alle dinamiche di inserimento nel mercato del lavoro.

Investe inoltre, **nella riduzione e nella prevenzione dell'abbandono scolastico, nella parità di genere e nell'inclusione attiva**, per promuovere le pari opportunità e la partecipazione attiva, e **migliorare l'occupabilità**.

## 2. PROGRESSI NELL'ATTUAZIONE DEGLI INTERVENTI

---

Nel 2019 la Provincia autonoma di Bolzano ha proseguito nell'opera di **accelerazione dell'avanzamento fisico, procedurale e finanziario** della programmazione FSE 2014-2020 avviato nel biennio precedente. Gli sforzi profusi hanno permesso di **raggiungere un livello** di avanzamento della spesa in linea con i **target** intermedi previsti dai Regolamenti comunitari e di certificare una **spesa complessiva di € 35.955.667,31** superando il target "N+3" 2018 di € 35.849.328,00.

Nel corso del 2019 sono stati pubblicati **3 nuovi avvisi** e sono **proseguite le candidature sulle 3 finestre di candidatura, previste nel 2019, dell'avviso "Accrescimento delle competenze della forza lavoro attraverso la formazione continua – 2018/2019"**. A valere su queste iniziative sono state presentate **356 richieste di finanziamento**, di cui 240 ammesse a finanziamento, per un valore di **€ 31.335.021,85**.

Nel corso dell'anno sono state avviate, inoltre, **119 operazioni**, per un totale di **390 operazioni complessivamente avviate sul PO**, di cui **181 concluse** al 31.12.2019.

Solo nel 2019 sono stati coinvolti più del doppio dei destinatari delle precedenti annualità, con un numero di partecipanti alle iniziative pari a **12.698**, di cui il **43,91%** di donne (**5.576**). Il numero di partecipanti complessivi al 31.12.2019 risulta pertanto pari a **18.841**.

Rispetto alla condizione occupazionale prevalgono gli **studenti (10.893)**, che hanno partecipato agli interventi relativi alla dispersione scolastica, seguono gli **occupati (1.418)** coinvolti nei progetti di formazione continua e i **disoccupati (243)** e **inattivi (144)**, target delle politiche di inserimento e reinserimento lavorativo.

### Asse 1 - Occupazione

Nel 2019 è stato pubblicato l'avviso dedicato ad **interventi di formazione** rivolti alla **popolazione giovanile**. L'avviso, finalizzato allo sviluppo del capitale umano e all'inserimento

lavorativo dei giovani, ha visto il finanziamento di **22 progetti** per un importo pari a € **2.968.581,36** e il completo utilizzo della dotazione stanziata.

Le operazioni ammesse a finanziamento sono complessivamente **146** di cui **69 avviate** e **32 concluse** entro il 31.12.2019. I destinatari che hanno partecipato agli interventi nel 2019 sono stati **241**, di cui **193** donne, per un numero complessivo di partecipanti sull'Asse 1 al 31.12.2019 di **585**, di cui **379 donne**.

Sull'Asse 1 risultato impegnati al 31.12.2019 € **30.239.775,40**, pari al **78,96%** della dotazione originale, mentre la spesa certificata ammonta a € **15.172.912,80**.

### **Asse 2 - Inclusione sociale**

L'Asse 2 ha visto, nel 2019, il rifinanziamento dell'avviso "**Azioni volte al rafforzamento delle competenze ed all'accompagnamento al lavoro dei soggetti vulnerabili – Annualità 2019/2020**". L'iter di valutazione delle candidature si è concluso il 29.05.2020 con l'approvazione di **68** progetti per un valore complessivo di € **12.603.674,79**.

Le operazioni complessivamente ammesse a finanziamento sull'asse sono **110**, di cui **109** avviate e **52** concluse entro il 31.12.2019. I destinatari degli interventi dell'Asse 2, nel 2019, sono stati **153**, di cui **47** donne, per un totale al 31.12.2019 di **570** partecipanti, di cui **149** donne.

Gli impegni complessivi sull'Asse 2 al 31.12.2019 ammontano a € **14.168.928,27**, pari al **51,85%** della dotazione originale dell'Asse, mentre la spesa certificata ammonta a € **3.930.642,32**.

### **Asse 3 - Istruzione e Formazione**

Nel 2019 è stato pubblicato l'avviso "**Interventi di contrasto alla dispersione scolastica e miglioramento delle competenze chiave**" che sostiene azioni formative rivolte a giovani a rischio di abbandono e l'accrescimento delle competenze dei docenti in questo ambito. Le operazioni approvate sono state **40**, per un importo pari a € **8.506.474,31**.

Sull'Asse 3 sono inoltre proseguite le candidature a valere sulle tre finestre di finanziamento dell'avviso "**Accrescimento delle competenze della forza lavoro attraverso la formazione continua – Annualità 2018/2019**" rivolto ad aumentare le competenze dei destinatari occupati in linea con le esigenze delle imprese sul territorio. A conclusione delle 3 finestre i progetti ammessi a finanziamento sono stati **110** per un importo pari a € **7.239.011,77**.

Le operazioni complessivamente ammesse sull'asse sono **388** di cui **232** avviate e **97** concluse entro il 31.12.2019. I destinatari coinvolti nel 2019 sono stati **12.231**, di cui **5.285** donne, per un totale complessivo di partecipanti al 31.12.2019 pari a **17.557**, di cui **7.479** donne.

L'Asse 3 ha visto l'importo degli impegni al 31.12.2019 pari a € **41.573.399,96**, ossia il **67,67%** della sua dotazione originale. La spesa certificata ammonta invece a € **14.667.464,85**.

## Asse 4 - Capacità istituzionale e amministrativa

Nel 2019 sono proseguite le attività del progetto “**Empowerment – Supporto alla Provincia Autonoma di Bolzano nell’attuazione dell’Asse Capacità Istituzionale**”, che ha visto l’attivazione di sei momenti formativi per sensibilizzare i beneficiari sui temi della progettazione, gestione, monitoraggio e controllo dei progetti cofinanziati, contribuendo a **migliorare le competenze degli stakeholder nell’ambito della programmazione comunitaria**.

I destinatari del progetto nel 2019 sono stati **73** di cui **51** donne, per un totale complessivo di **129** partecipanti, di cui **93** donne.

Nel 2019 è stato finanziato, inoltre, sulle risorse dell’Asse 4 un contratto quadriennale per complessivi **€702.183,20** finalizzato all’attivazione di interventi di rafforzamento delle competenze del personale della Provincia e dell’Autorità di Gestione.

Gli impegni sull’Asse 4 al 31.12.2019 sono pertanto pari **€ 1.152.183,20**, il **28,11%** della dotazione originale, mentre la spesa certificata ammonta a **€ 50.000,00**.

## 3. NOVITÀ NELL’ATTUAZIONE DEL PROGRAMMA

---

Nel 2019 il Programma Operativo è stato sottoposto ad alcuni **aggiornamenti**, volti a **adeguare** sia **la dotazione finanziaria**, in esito alla perdita della riserva di efficacia sia ad allineare il PO sia **la relativa allocazione di risorse** al nuovo contesto socioeconomico provinciale e al nuovo quadro di policy emerso dalle attività di monitoraggio e valutazione e dal confronto con il partenariato.

Con la Decisione C(2019) 5636 final del 24.7.2019, la Commissione Europea ha confermato, infatti il mancato conseguimento della riserva di efficacia pari ad un importo complessivo di **€ 8.197.272,00**, allineando di conseguenza la dotazione complessiva del PO alla dotazione principale, ossia a **€ 128.423.926,00**.

Il PO riprogrammato ed è stato approvato dalla **Commissione Europea** il 12.03.2020 con **Decisione C(2020) 1787**.

## 4. PROSPETTIVE FUTURE DI ATTUAZIONE DEL PROGRAMMA

---

Nel corso del 2020 l’Autorità di Gestione è stata duplicemente impegnata, nell’assicurare la **realizzazione delle attività programmate** attraverso la pubblicazione di **nuovi avvisi**, sia nell’**implementare le misure necessarie per far fronte alle restrizioni** derivanti dalle disposizioni messe in atto per contrastare l’emergenza epidemiologica da COVID-19. Sin da subito si è attivata, infatti, per l’implementazione e la programmazione di azioni volte a **garantire la continuità ai progetti in corso di erogazione continuando ad offrire opportunità occupazionali e servizi alle persone**

Gli sforzi della Provincia autonoma di Bolzano, per i prossimi anni di programmazione saranno concentrati nell’assicurare il pieno **utilizzo a chiusura dell’intera dotazione del Programma**,

anche attraverso la riprogrammazione delle risorse in funzione anticrisi, con particolare riferimento alle **esigenze di intervento che emergeranno per far fronte alle difficoltà economiche, occupazionali e sociali del territorio**, in esito al momento di crisi economia e sociale legato all'emergenza epidemiologica da COVID – 19.

Nel breve periodo sarà necessario infatti dare attuazione all'**Accordo per la riprogrammazione dei Programmi Operativi** dei Fondi strutturali 2014-2020, sottoscritto in data 15 luglio 2020 con il Ministro per il Sud e la Coesione territoriale, ai sensi del comma 6 dell'articolo 242 del decreto legge 34/2020. L'Accordo destina **40 milioni di euro del PO FSE 2014-2020** al finanziamento dei trattamenti di integrazione salariale in deroga erogati nell'ambito del periodo di emergenza epidemiologica da COVID – 19.

Informazioni in merito al rapporto annuale di attuazione e la sintesi pubblica per i cittadini sono disponibili sulle seguenti pagine web:

- Versione italiana: <http://www.provincia.bz.it/politica-diritto-relazioni-estere/europa/finanziamenti-ue/gestione-del-programma-autorita.asp>
- Versione tedesca: <http://www.provinz.bz.it/politik-recht-aussenbeziehungen/europa/eu-foerderungen/verwaltung-des-programms-und-behoerden.asp>